GOBIERNO DEL ESTADO DE JALISCO
SECRETARÍA DE EDUCACIÓN
DIRECCIÓN DE EDUCACIÓN TERMINAL

UNIVERSIDAD PEDAGÓGICA NACIONAL
UNIDAD 14 E, ZAPOPAN.



**"SAN PEDRO ITZICAN: SITUACIÓN
HISTÓRICA, GEOGRÁFICA, POLÍTICA,
ECONÓMICA Y SOCIAL, Y SU INFLUENCIA EN EL
ÁMBITO EDUCATIVO"**

M O N O G R A F Í A
Q U E P R E S E N T A
EL PROFR. MIGUEL ANGEL DÍAZ TAPIA
PARA OBTENER EL TÍTULO DE
LICENCIADO EN EDUCACIÓN PRIMARIA
ZAPOPAN, JAL FEBRERO DE 1997

DICTAMEN DEL TRABAJO PARA TITULACION

Zapopan, Jal., 31 de ENERO

de 1997.

C. PROFR.(A)

MICHEL ANGEL DIAZ TAPIA

P R E S E N T E :

En mi calidad de Presidente de la Comisión de Titulación de esta Unidad y como resultado del análisis realizado a su trabajo, intitulado: "SAN PEDRO ITZICAN: SITUACION HISTORICA, GEOGRAFICA, POLITICA, ECONOMICA Y SOCIAL, Y SU INFLUENCIA EN EL AMBITO EDUCATIVO"

opción MONOGRAFIA

a propuesta del asesor C. Profr.(a)

SANTIAGO COMEZ ARIAS

, manifiesto a usted que reúne los

requisitos académicos establecidos al respecto por la Institución.

Por lo anterior, se dictamina favorablemente su trabajo y se le autoriza a presentar su examen profesional.

A T E N T A M E N T E .

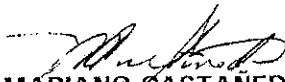
LIC. MARIANO CASTAÑEDA LINARES.
PRESIDENTE DE LA COMISION DE TITULACION
DE LA UNIDAD UPN 14E ZAPOPAN.



INDICE

	Página
INTRODUCCIÓN _____	3
OBJETIVOS _____	4
CAPÍTULO I	
ASPECTO HISTORICO _____	5
ANTECEDENTES _____	5
RAICES _____	8
EPOCA DE LA INDEPENDENCIA _____	9
CAPÍTULO II	
ASPECTO GEOGRÁFICO _____	11
UBICACIÓN _____	11
LÍMITES _____	11
EXTENSIÓN _____	11
OROGRAFÍA _____	11
HIDROGRAFÍA _____	11
CLIMA _____	12
FLORA Y FAUNA _____	12
VIAS DE COMUNICACIÓN _____	13
CAPÍTULO III	
ASPECTOS ECONÓMICOS Y SOCIALES _____	15
ACTIVIDADES AGROPECUARIAS _____	15
INTERMEDIARISMO _____	16
SERVICIOS PÚBLICOS _____	17
CARACTERÍSTICAS ÉTNICAS _____	18
COSTUMBRES RELIGIOSAS _____	18
SALUD _____	20
RECREACIÓN _____	22
CAPÍTULO IV	
ASPECTO POLÍTICO _____	23
PARTIDOS POLÍTICOS _____	23
GRUPO EN EL PODER _____	24
PARTICIPACION CIUDADANA _____	24

CAPÍTULO V	
ASPECTO EDUCATIVO _____	26
CENTROS EDUCATIVOS: SU TRAYECTORIA Y SU INFLUENCIA EN LA COMUNIDAD_____	26
CONCLUSIONES_____	32
BIBLIOGRAFÍA_____	34
ANEXOS_____	35

INTRODUCCIÓN

El presente documento persigue un fin educativo, dirigido a los integrantes de la comunidad de San Pedro Ítzican. Se conforma de cinco capítulos que tratan de explicar algunas características muy particulares de esta localidad.

- a) En el primer capítulo, abordaremos la historia, en cuanto a la procedencia de los primeros pobladores, y algunos acontecimientos.
- b) En el segundo capítulo, la situación geográfica, fundamental, ya que así se ubica la localidad con referencia a extensión territorial, límites, orografía, hidrografía, clima, vías de comunicación, y medios de transporte.
- c) En el tercer capítulo analizaremos la situación económica y social de la comunidad: Fuentes de trabajo, desempleo, intermediarismo, la familia, costumbres religiosas, características étnicas.
- d) El cuarto capítulo nos habla de la organización política: Principales grupos políticos, grupo en el poder y participación ciudadana.
- e) El quinto, el más importante, nos señala cómo influyen todos los aspectos anteriores en el desarrollo del proceso enseñanza y aprendizaje en las instituciones educativas y su proyección hacia el futuro.

OBJETIVOS

- 1.- Presentar un instrumento de apoyo para el documento en el proceso de enseñanza - aprendizaje.
- 2.- Proporcionarle una guía de consulta a los alumnos, para lograr un mejor conocimiento de los elementos y características que identifican a su comunidad.
- 3.- Identificar antecedentes tanto históricos como actuales y dejar constancia de ellos por medio de este documento.
- 4.- Fomentar el hábito de la lectura en los miembros de la comunidad de San Pedro Ítzican, al presentar un documento relacionado con todos sus antecedentes y características.

CAPÍTULO I

ASPECTO HISTORICO

a) ANTECEDENTES

En su paso por el territorio chimalhuacano, los nahoas, tribu que se decían pariente de los aztecas, fundaron algunos pueblos y dejaron familias en su peregrinar.

“Se dice que entre los años 1166 y 1170 se fundó una población a la cual se le puso el nombre de Poatzitlán, vocablo de origen indígena que se deriva de las voces “PONSEHUL” ó “PONZETLAN”, cuyo significado es “Lugar junto a los chilares”, “Lugar del Dios Ponce”, “Lugar de Cílacayotes”. Estos significados son atribuidos al Dios que adoraban los indios “cocas” que habitaron la región de Jalisco de la Ciénaga ó Región Centro.¹²

En la actualidad esta localidad se conoce como Poncitlán cabecera municipal a la que corresponde la comunidad indígena de San Pedro Ítzican; se fue conformando con las expediciones que los naturales realizaban hacia el Lago de Chapala, tanto para cazar como para pescar; algunos se quedaban a dormir en cuevas. Como abundaba la caza, la pesca y un elemento esencial para la vida como es el agua, esto motivo a quedarse a algunas familias. Algunos datos presentados en lo que era la alcandía mayor y corregiduría de Poncitlán, en el año de 1560, se le conoce como “Ítzican”, que, según algunas personas mayores como Don José Martínez, quiere decir “Lugar de conejos”.

¹ Martha A García Flores, Monografía de Poncitlán, Pag. 3.

² J. Jesús de la Torre Navarro, “Semblanzas de Poncitlá”, Pag 21

Al parecer, las leyes de los indígenas habitantes de Poantzitlan eran muy crueles, y todo aquel individuo que las infringía recibía castigos muy severos, por lo que algunos decidían huir a las montañas y como consecuencia de ello se quedaban a vivir en "ÍTZICAN". Este lugar fue tomado por los naturales como un escondite, por su difícil acceso y por la variedad de alimentos que la naturaleza les proporcionaba.

Existe una versión en cuanto a la fundación de "ÍTZICAN". Según algunas personas es poco probable, ya que no existen pruebas de ello. Es la siguiente : En Poncitlán gobernaba el cacique "PONCE" en el año de 1510; tenía un hermano llamado "CHAPALAC" que le disputaba el poder, tenían demasiados problemas, lo que obligó al segundo a salir de Poncitlán con un puñado de familias.

En su camino por la ribera del lago, fundó comunidades como ÍTZICAN, Mezcala, Tecomatlán, para posteriormente establecerse en lo que actualmente se conoce como Chapala.³

En el archivo de instrumentos públicos del estado de Jalisco se localizó un oficio elaborado por el comité de la comunidad indígena en agosto de 1946, donde consta la existencia de un título de propiedad de los terrenos que fueron donados por el virrey Don Antonio de Mendoza en el año de 1542, del cual aparece una copia en los anexos del presente documento.⁴

³ Orozco, Luis Enrique "Compendio de la Historia de Poncitlán Jal.", Pag 3

⁴ Archivo de Instrumentos Públicos del Estado de Jalisco

PONCITLAN ACTUAL.

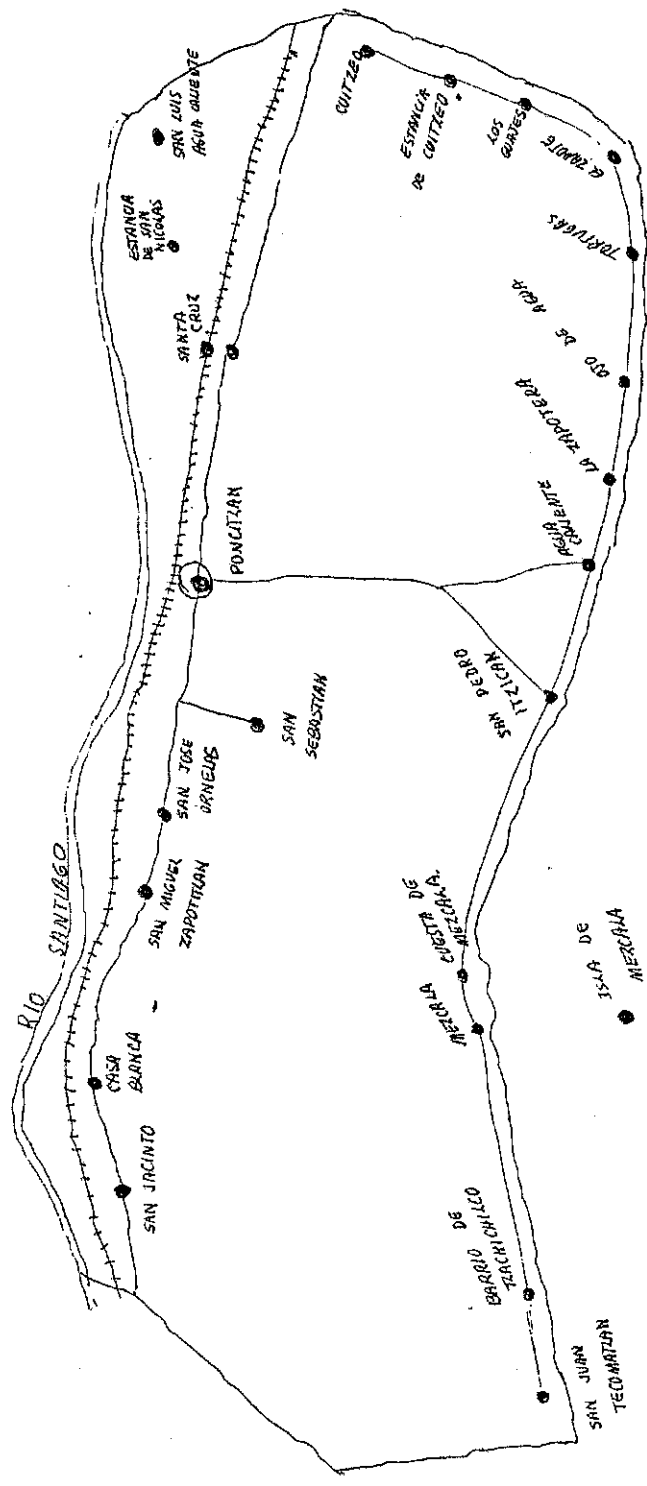

LAGUNA DE CHAPALA

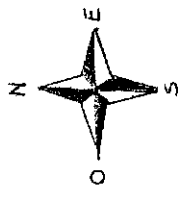

En el transcurso de los años, se presentaron algunos problemas con relación a las tierras de cultivo. Mismos que obligaron a los naturales de San Pedro Ítzican a solicitar el reconocimiento de las mediadas de dichos terrenos, los cuales tenían varios dueños, como el caso que se presentó en el año de 1743, del cual anexamos la comparecencia de los indígenas ante el doctor Francisco Galindo y Quiñones, Caballero de la orden de Santiago del convento I de su majestad.

Su oidor decano de la realeza de este reino de la Nueva Galicia y juez privativo superintendente general de ventas y composiciones de tierras de su distrito el de las subalternadas, dice :

“Hago saber a Don Andres Corcino de Axaico como ante mi juzgado se presento un escrito: cuyo thenor con el su proyecto SIC a la letra es el siguiente = S . D . D - Francisco Galindo , y Quiñones, Santiago Baltazar Alcalde, Juan Thomas Gobernador, Agustín Regidor, y mas principales y todo el comité del pueblo de San Pedro Ítzican jurisdicción de la Barca, en aquello vía y forma que por exponer hayamos juzgar parecemos ante la recta, justificación de nosotros y decimos Señor que por el año pasado de mil setecientos noventa y cinco se midieron las tierras de nuestro pueblo entregándonos su pertenencia en diez y seis días del mes de octubre del otro año, las que hemos gozado por nuestros títulos originales que tenemos, y en año de mil setecientos cuarenta y tres compareció Don Diego Pérez como apoderado de la parte del norte como también de la parte del oriente y como estamos cercanos a la Laguna de Chapala, encima de una serranía de piedra que apenas somos dueños de pescar nuestro pescado, y no tener a donde sembrar. Para la manutención de nuestras familias.

Que son pues cuando por la temporada que tenemos de mal poner nuestras rancherías de charal y sembrar tomates para pagar los reales frescos a su majestad nos sale impidiendo el empresario D.

Diego Pérez haciéndonos por fuerza a querer que le paguemos arrendamiento de la tierra y sabemos ser nuestra desde los antepasados, lo que le contra decimos con decirle que muestre títulos, o papeles en que conste ser suyas las tierras aunque se dice tiene los instrumentos los que nos ha despojado que no somos dueños de cultivarlas por la contradicción ha nosotros y estamos tan sujetos al dicho Don Diego Pérez que no nos da lugar a gozar la donación de la Merced que el Rey nuestro Señor nos dio, como consta por nuestros títulos y con el transcurso del tiempo no tenemos divisorias.

Problemáticas como la anterior se presentaban cotidianamente, por lo que los naturales exigían se les entregaran medidas divisorias de sus tierras donadas por el virrey Antonio de Mendoza.

b) RAÍCES

Los naturales de San Pedro Ítzican son derivados de una mezcla de las tribus coca, habitantes de la mesa central o valle de Coiman y las tribus nahoatlacas que venían procedentes de "Aztlan".

Adoraban a un Dios llamado Ixtlacateotl, que significa "Dios invisible", y ofrecerían animales, flores y frutas. Creían en la inmortalidad del alma, se guiaban por la ley natural y castigaban con la pena de muerte a los asesinos, ladrones y traidores.

SUCESOS MAS TRASCENDENTES DE SAN PEDRO ÍTZICAN

c) EPOCA DE LA INDEPENDENCIA

1 de NOVIEMBRE DE 1812

Vence la guerrilla de J. Encarnación Rosas, que encabeza a los insurgentes de la ribera de Chapala, a las fuerzas realistas de José Antonio Serrato, en San Pedro Ítzican, poblado cercano a La Barca. Inicialmente el triunfo pareció inclinarse hacia los realistas, que pusieron en retirada a los insurgentes; más la actitud de la gente de Serrato, que al entrar al pueblo incendian las casas y cometen excesos, obliga a los guerrilleros en huida a regresar y unirse a los habitantes de San Pedro Ítzican, que antes no habían participado en la Lucha, para repelar con fuerza a sus enemigos hasta hacerlos correr.

21 de MARZO de 1813.

Es derrotado en el sitio llamado "La Peña" barrio de San Pedro Ítzican, Manuel Alvarez (alias el cura chicharronero, por la saña conque mataba y quemaba a los indios). Por los rebeldes de la isla de mezcala, capitaneados por José Santana.

Datos extraídos de la obra de Don J. Jesús de la Torre Navarro "Semblanzas de Poncitlán".

CAPÍTULO II

ASPECTO GEOGRÁFICO

a) UBICACIÓN

San Pedro Ítzican es una comunidad indígena que pertenece al municipio de poncitlán. Se encuentra ubicada a la orilla del Lago de Chapala, a los 1915 M.S.N.M., aproximadamente, y a 10 kilómetros de distancia hacia el sur con respecto a la cabecera municipal (Poncitlán, Jalisco).

Estratégicamente bien ubicada, al parecer, y con una población de 3016 habitantes (Censo 1995 - realizado por el centro de Salud y Asistencia social). Información del centro de salud y asistencia social de Poncitlán, Jalisco. Se creería que en cuanto a influencia cultural y avances tecnológicos, contara con un buen nivel y por ser Poncitlán una ciudad donde predomina la industria, pero la realidad es un contraste.

b) LÍMITES

AL NORTE : Con la cabecera municipal (Poncitlán, Jalisco), a donde acuden la mayoría de los habitantes a realizar sus compras, o a vender los productos, chayote y nopal.

AL SUR : Con el Lago de Chapala, fuentes que posibilita la obtención de recursos tanto económico como alimenticios.

AL ESTE : La comunidad de Agua Corriente

AL OESTE : La histórica comunidad de Mezcala reconocida por sus hechos en la independencia de la isla en 1817, por sus caudillos Don José Santana, Encarnación Rosas, y el Señor Cura de Ocotlán, Don Marcos Castellanos.

c) EXTENSIÓN TERRITORIAL

San Pedro Ítzican cuenta con 1160 hectáreas divididas en 400 de comunidad indígena y 720 ejidales, de éstas, 400 son siembra de temporal y 320 de cerril.

De las 400 hectáreas de siembra, la mayoría se localiza en los cerros; no son sembradas por su propietarios si no que personas de poncitlán que las rentan; o también algunos de San Pedro Ítzican que cuentan con algunas posibilidades económicas para hacerlo.

d) OROGRAFÍA

El terreno sobre el cual se asienta la comunidad y la tierra de cultivo es totalmente accidentado. Las partes altas son del tipo feozem adicionado con andosol mólico y con vertisol pélico. Las partes bajas se componen de vertisol pélico y se combina con feozem máplico.

Por lo regular, las partes bajas se dedican a la plantación del chayote, la actividad agrícola más importante para la subsistencia de la población.

Las partes altas se dedican en menor proporción a la siembra temporal de maíz y frijol; con un 30% por ciento para comerciar y el 70% por ciento restante para almacenar y para dieta alimenticia. El resto del terreno se dedica al pastoreo de ganado vacuno y caprino.

e) HIDROGRAFÍA

El agua es elemento fundamental para la vida de los seres vivos y el desarrollo de los pueblos; en esta localidad es subutilizada. San Pedro Ítzican fue fundado a orillas del Lago de Chapala, por tanto, cuenta con la suficiente agua para su desarrollo.

El único problema, grave, es que el lago está contaminado, ya que algunas ciudades descargan sus desechos en el Lago, caso concreto Chapala.

Ítzican cuenta con un pozo artesano que surte a toda la población. El agua no es potable en un cien por ciento; al salir, se realiza un proceso de enfriamiento, ya que brota con temperatura muy alta, y despide olor muy fuerte a azufre; posteriormente se conecta, dos horas por la montaña a las tuberías, que la lleva a las casas. El lago es alimentado por el río Lerma.

f) CLIMA

En el mundo, el clima determina el tipo de vegetación y el vestir de sus habitantes.

En San Pedro Ítzican el clima varía de acuerdo con los cambios de las estaciones del año. La temperatura oscila entre los 21 ° C. El clima es considerado semiseco en invierno primavera y semicálido en el resto del año.

Los vientos más comunes y fuertes pasan de oriente a poniente.

g) FLORA y FAUNA

En lo que a la flora se refiere, años atrás, existía una gran variedad de árboles; el pino, roble y encino pero con el paso de los años, por la falta de programas de reforestación, además de la tala sin control, sólo están quedando tierras áridas y poco aptas para la producción del maíz y frijol.

En la actualidad solo quedan especies espinosas como huizache, nopal, palo dulce, grangeno en las zonas altas.

En las partes bajas, aprovechando el agua de la Laguna, se cultivan algunos árboles frutales: como mango, limo, naranjo, aguacate y gran escala de explotación del chayote, base fundamental del comercio en toda la ribera del Lago de Chapala.

La fauna, por su parte, depende de la variedad de flora y el clima; existen aves silvestres: güilota, cardenal, gorriones y cuervos; de corral gallinas, patos y guajolotes.

En las partes altas abundan coyotes, conejos, zorrillos, tlacuaches y tejones. El venado se extinguió por completo en esta zona, por la caza inmoderada.

En las partes bajas se cría ganado vacuno, caprino y equino. Del Lago de Chapala se extraen especies como la carpa, pescado blanco, tilapia, bagre y charal; éste es el más abundante y por consecuencia pasa a ser la segunda actividad comercial de la comunidad de San Pedro Ítzican. Las demás variedades se utilizan para la alimentación.

h) VIAS DE COMUNICACIÓN

El acceso a San Pedro Ítzican puede ser terrestre y pluvial.

Se trasladan a pueblos circunvecinos en burros, caballos, bicicletas, caminando. Existe una brecha o camino de terracería de Poncitlán a San Pedro Ítzican, La Peña, La Cuesta, Mezcala, Ojo de Agua, Tlachichilco del Carmen, San Juan Tecomatlán; de ésta población a Chapala ya hay carretera pavimentada. El medio de transporte principal es el camión de la línea "Chapala" y otros particulares de Mezcala a poncitlán y viceversa.

Estos vehículos no están en condiciones óptimas para transportar a los usuarios; en ellos se transporta todo tipo de animales y mercancías por lo que higiénicamente dejan mucho que desear.

El horario del transporte es de :

Mezcala, San Pedro Itizican, Poncitlán: 5:00 A.M., 8:00 A.M., 11:00 A.M., 15:00 P.M. y 17:00 P.M. Poncitlán, San Pedro Itizican, Mezcala 9:00 A.M., 11:00 A.M., 12:30 P.M. y 18:00 P.M., los precios son módicos.

Los camiones tardan mucho tiempo en llegar a los diferentes destinos por lo mal que se encuentra el camino, dicen algunas personas involucradas con la política del municipio, que cada trienio dicho camino aparece con pavimentación, cosa que no se puede comprobar por no tener acceso a la documentación exclusiva de la presidencia municipal.

Algunas personas cuentan con canoas y lanchas de motor, para transportar el chayote hasta el embarcadero donde se encuentran los intermediarios, que lo compran a precios por lo regular bajos, de acuerdo con la demanda del producto.

La población cuenta con una caseta de teléfono de larga distancia de TELMEX. La correspondencia llega a lista de correos.

CAPÍTULO III

ASPECTOS ECONÓMICO Y SOCIAL

a) ACTIVIDADES AGROPECUARIAS

En San Pedro Ítzican predominan la agricultura, la pesca y en menor escala, la ganadería.

En relación a la agricultura, se siembra maíz, frijol, calabaza, de temporal, especialmente para consumo interno. No se cuenta con terrenos apropiados para el riego. A pesar de ello la plantación de chayote es la base de la economía de la población.

Se utiliza maquinaria para poder llevar el agua del Lago de Chapala a las huertas de chayote. Estos terrenos normalmente son lo que, con el paso del tiempo va dejando el lago al bajar de nivel; circunstancia que posteriormente repercutirá en esta localidad, ya que el agua que se pierde ya no se recupera, dicho lago se encuentra con un alto índice de contaminación, lo que a su vez contamina el producto que muchas personas consumen.

En segundo término, se encuentra la pesca. Esta actividad conforme pasan los años, poco a poco va disminuyendo, por la contaminación del Lago y el poco producto que de él se extrae. Pero sigue formando parte de la dieta alimentación de los pobladores de la ribera del lago, y quienes cuentan con lanchas de motor y redes para la captura del charal, carpa, tilapia y bagre. Hasta el momento, no se puede calcular la cantidad que se obtiene, porque muchos pescadores pertenecen a localidades vecinas como Chalpicote, Agua Caliente y la Cuesta, y es poco lo que llevan a vender a San Pedro Ítzican, aparte de que no existe una cooperativa que controle dicha producción y facilite datos más precisos en cuanto a la producción de pescado en la parte que le corresponde a San Pedro Ítzican.

En cuanto a ganadería se refiere, esta actividad se concentra en muy pocas personas en relación a la cría de ganado vacuno y caprino. El resto de la población sólo crían gallinas, guajolotes y cerdos; los alimentan con la hueva del charal de las orillas del lago y los deshechos arrojados a la calle (por no contar con los tiraderos de basura ni drenaje).

b) INTERMEDIARISMO

El intermediarismo es una mal necesario que afecta a toda la humanidad, por lo que San Pedro Ítzican, con su gran producción de chayote, no podía quedar fuera de dicha problemática.

Al hablar del intermediarismo, mejor conocido como "coyotaje", cabe mencionar que en esta localidad se controla el precio del producto por personas de Mezcala (casi en su totalidad) que cuentan con vehículos para transportarlo a la ciudad de Guadalajara para su venta.

Para ello ya están de acuerdo con los bodegueros del mercado de Abastos, para no recibir a otras personas que lleven su producto a vender. Como siempre, el productor es el que tiene que arriesgar, y por consecuencia perder. Mencionaré cómo se las gastan los "coyotes" en san Pedro Ítzican.

El precio del chayote varía según las diferentes estaciones del año, y el carácter del comprador. Cuando hay mucho producto, llega a costar la caja de chayote en Guadalajara hasta \$10.00 ó \$13.00, el coyote por su parte, la paga al productor a tan solo .50 c (por caja de 30 kilogramos) ó a \$1.00 cuando bien la va al productor; (estamos hablando en la época actual, 1996, por si piensan que hay error en cuanto a periodos evolutivos). Algunas veces llegan a pagarle al productor a \$ 20.00 ó \$ 80.00 (por caja de 30 kg.) pero esta muy pocas veces sucede, por no decir nunca.

c) SERVICIOS PÚBLICOS

La población de San Pedro Ítzican cuenta con algunos servicios públicos como electricidad, agua potable y transporte, todos ellos con una serie de situaciones problemáticas de mal funcionamiento , por ejemplo :

El agua líquido vital para cualquier comunidad no es abastecida adecuadamente; hay un depósito cubierto totalmente de él se distribuye a la población por medio de llaves públicas y muy pocas a domicilio. Al no contar con agua intradocimiliaria, algunas personas se abastecen del lago de Chapala lo que ocasiona problemas de salud. Además cuando el agua sale del depósito no está clorada adecuadamente y sale con un olor muy fuerte a azufre, por lo que no es potable en un 100%.

El transporte, por su parte, no es el adecuado, además de que la brecha no está en condiciones óptimas para la circulación. Hasta el momento son dos líneas las que trabajan ; permisionarios de Mezcala y ciénega de Chapala.

Los otros servicios como drenaje y alcantarillado están en proceso de introducción, ya que al no contar con ellos ocasiona que la población defaque al aire libre y tire el agua de uso a la calle con ello crea focos de infección y una serie de enfermedades, por no tener la gente hábitos de higiene.

Se cuenta también con servicio telefónico de larga distancia con horario de 8:00 a 20:00 horas. No hay servicio postal en la localidad, la gente acude a lista de correos en Poncitlán.

d) CARACTERÍSTICAS ÉTNICAS

La población de San Pedro Ítzican tiene sus orígenes en las tribus Nahoas que al paso por el territorio chimalhuacano se mezclaron con las tribus "cocas" habitantes de la Ciénega de Chapala. A la llegada de los españoles a Poncitlán en 1530, los nativos de Ítzican opusieron resistencia a la castellanización pero con el paso del tiempo la aceptaron y cambiaron su dialecto por el castellano. En la actualidad no se habla ningún tipo de dialecto, a pesar de que son mestizos.

A continuación se presentan los rasgos más característicos de la población:

- a) Pelo negro, lacio y grueso
- b) Ojos negros
- c) 1.70 cm., de estatura
- d) Piel morena
- e) Dientes grandes y fuertes (algunos individuos con problemas de labio leporino)

e) COSTUMBRES RELIGIOSAS

Este aspecto es muy importante y más por las condiciones tan precarias en que vive la población. Como es clásico, es tan acentuado el fanatismo de éstos individuos, que dejan de comer por cumplir con los servicios eclesiásticos.

Existe gran variedad de cultos religiosos :

- a) Luz del mundo
- b) Séptimo día
- c) Iglesia Católica
- d) Testigos de Jehová

La iglesia que predomina es la católica, por lo que la festividad más importante y trascendente es la del 29 de junio, día de San Pedro. Dicha :

Festividad inicia desde el 22 de abril, ya que ese día se nombran los pastores y el mayordomo; quienes se encargan de recolectar las cooperaciones de los diferentes barrios en que está dividida la comunidad indígena. La fiesta en sí da comienzo el día 21 de junio. Un personaje que ellos llaman el diputado (se elige conjuntamente con el mayordomo) se encarga de programar día con día el repique de campanas y las misas, hasta el día 29 de junio cierre de la fiesta patronal en honor a San Pedro.

Al inicio de este apartado, mencioné que era muy importante el aspecto religioso ya que las personas no escatiman un solo centavo para dicha festividad, aunque al final de la misma no cuentan con recursos económicos para subsistir en algunos días. Esto tiene su influencia muy particular en el ámbito educativo, ya que es difícil que cooperen para cualquier trabajo en la escuela, ni siquiera para comprarles a sus hijos el material que necesitan durante el desarrollo del trabajo del maestro.

f) SALUD

En esta población sólo existe un Centro de Salud que cuenta con un consultorio, dos camas de recuperación y una sala de expulsión; con recursos solo para el primer nivel. No es posible brindar servicios de II ó III nivel que requieren hospitalización. No existe otro tipo de instituciones que presten servicios médicos como IMSS, ISSSTE ó, en su defecto, un médico o consultorio particular.

El centro de Salud cuenta con un médico de base, un médico pasante, dos enfermeras de base y una afanadora. Así mismo 12 parteras tradicionales a las que les están dando adiestramiento constantemente⁵.

Esta localidad tiene múltiples problemas de salud, totalmente interrelacionados entre sí.

- 1.- Pobreza extrema y marginación
- 2.- Bajo nivel cultural
- 3.- Hábitos higiénicos pésimos (defecación al aire libre, aseo personal nulo).
- 4.- Alcoholismo.
- 5.- Hábitos alimenticios pésimos (sin control).
- 6.- Desnutrición.
- 7.- Tasas altas de natalidad.
- 8.- Escasez de recursos de primera necesidad.

⁵ Información facilitada por el Centro de Seguridad y Asistencia Social de Poncitlán.

En relación a esta problemática, se han tomado acciones pendientes a corregirlas, sin embargo, la participación de esta comunidad no es la deseada; muestra apatía en la mayor parte de las acciones y esto entorpece el avance de trabajo.

Según reporte del Centro de Salud de San Pedro Ítzican, hay un alto índice de alcohólicos, fumadores y drogadictos; por no contar con fuentes de trabajo, emigran a Guadalajara ó Poncitlán, y a consecuencia de ello, cuando regresan traen consigo costumbres que no existían en San Pedro Ítzican. Las más notables son :

- a) Su forma de vestir.
- b) El corte de pelo.
- c) Abundancia de grupos de “cholos”.
- d) Uso de drogas y alcohol.

Es común encontrar enfermos con problemas gastrointestinales, parasitarias y de desnutrición severa, ocasionando principalmente por los malos hábitos alimenticios. El nacimiento y la promiscuidad son muy comunes. Viven hasta 4 ó 5 matrimonios en una sola casa, todos con 4 ó 5 hijos cada uno. Esto ocasiona en algunas veces casos de violación de padres a hijas.

Este tipo de situaciones rompe cualquier deseo de lograr un cambio para estas personas, por parte de las diferentes instituciones prestadoras de servicios.

Ellos viven felices en ésas condiciones y nadie tiene porque presionarlos a cambiar, son conformistas y desidiosos.

g) RECREACIÓN

Esta actividad es un elemento que participa directamente en el desarrollo del ser humano en su vida cotidiana. Un rato de diversión ayuda a relajar o aliviar el cuerpo y la mente de la presión de una dura jornada de trabajo.

Por tanto, es necesario que se construyan unidades deportivas para lograr objetivos como son :

- a) Integración familiar.
- b) Acondicionamiento físico.
- c) Superación deportiva.
- d) Promoción cultural.

En San Pedro Ítzicán estas actividades no se realizan porque no cuenta con unidad deportiva. Hay sólo un campo de fútbol en muy malas condiciones y las pequeñas canchas de basquetbol de las escuelas, y algo que lo que menos parece es plaza.

Es necesario que las escuelas fomenten el deporte, la recreación y la cultura. Y por el momento no cumplen con este propósito pues se dedican a cumplir exclusivamente con su horario de trabajo, y no son el factor de cambio que una comunidad como San Pedro Ítzicán necesita.

CAPÍTULO IV

ASPECTO POLÍTICO

a) PARTIDOS POLÍTICOS

La política en sentido amplio, no es más que una actividad de quienes pretenden dirigir los destinos de un país, estado, municipio, etc.

En San Pedro Ítzican esta actividad más que ayudar a la superación de la comunidad, la perjudica. Los partidos políticos como el PRI, ó PRD, tratan exclusivamente de controlar las personas con promesas que no son cumplidas.

La ignorancia y el analfabetismo han sido aprovechados para manejar a la gente a su antojo. Se dan algunas movilizaciones o acarreos hacia la cabecera municipal (Poncitlán) financiadas por los dos partidos más importantes: El Partido Revolucionario Institucional (PRI) y el Partido Acción Nacional (PAN). La gente acude por el simple hecho de pasarse en los camiones gratuitamente; y si aparte de ello les regalan algo de comida, con gusto se pasan días o semanas, de ser posible con todo y familia, esto no significa que simpaticen con el partido político que convoca.

Hasta este momento, el Partido Revolucionario Institucional cuenta con el mayor número de simpatizantes, con 300 le sigue el Partido Acción Nacional con 200; y en tercer lugar el Partido de la Revolución Democrática, con 120. El resto de los partidos políticos no cuentan con representantes en San Pedro Ítzican. Cabe aclarar que aquí tampoco se ha podido erradicar el abstencionismo, un mal que afecta las elecciones en todo el país.

Cabe mencionar que en el trienio pasado (1992 - 1995), a cargo del LIC. MANUEL VELAZQUEZ GUTIERREZ, por divergencias políticas en el interior del PRI, por la designación del candidato a la presidencia municipal de Poncitlán, el Sr. JUAN CARLOS MONTES, dueño de una

importante empresa en esa localidad (Poncitlán), organizó un bloqueo a la alcaldía para no dejar que el C. MANUEL VELAZQUEZ GUTIERREZ tomara posesión; para ello trasladó un gran número de familias de San Pedro Ítzican (casi en su mayoría) y de otras comunidades aledañas; les financió comida por varios días, hasta que llegó a un acuerdo con las partes involucradas, y así terminó con dicho bloqueo.

Es prudente remarcar que el Sr. JUAN CARLOS MONTES siempre se ha preocupado por ayudar a todas las personas que conforman la comunidad indígena de la ribera del Lago de Chapala perteneciente al municipio de Poncitlán, Jal. Dicha ayuda consiste en material para algunas escuelas, dulces en Navidad, despensas en el día de las madres, y vales de gasolina para el traslado de los maestros a sus centros de trabajo con esfuerzo extra en apoyo de la alfabetización de las personas de las diferentes localidades aledañas a San Pedro Ítzican.

CAPÍTULO V

ASPECTO EDUCATIVO

CENTROS EDUCATIVOS : SU TRAYECTORIA Y SU INFLUENCIA EN LA COMUNIDAD.

El significado de la palabra Educación es tan amplio, que no sólo se limita al manejo del proceso enseñanza aprendizaje en una institución. Son tantos los factores que intervienen, y que en ciertos casos limitan al educando para poder captar o asimilar el aprendizaje, que es de vital importancia conocerlos para buscar alternativas que nos lleven a superarlos.

En San Pedro Ítzican, los factores que limitan el proceso enseñanza aprendizaje, y por consecuencia el desarrollo y superación de la localidad, son en gran medida los siguientes:

- a) Bajo nivel educativo
- b) Dificil acceso al poblado.
- c) Pobreza extrema.
- d) Alto nivel demográfico.
- e) Falta de fuentes de empleo.
- f) Alcoholismo.
- g) Drogadicción.
- h) Fanatismo religioso.

- i) Pérdida total del deseo de superación.
- j) La falta del sentido de responsabilidad de algunos docentes en su trabajo, como promotores del cambio y desarrollo de la localidad.

Según información de Don José Martínez, en los tiempos de su infancia, no había , maestros en San Pedro Ítzican. Se tenían que trasladar a Poncitlán ó a Ocotlán para recibir los servicios educativos; lo que por su precaria situación económica les resultaba sino imposible sí muy difícil acceder a ellos. Recuerda muy vagamente a dos de los primeros maestros que llegaron a San Pedro Ítzican y que, por cierto, duraban muy poco trabajando y luego se cambiaban a otra localidad. Ellos son : La C. Profra. Margarita Davila (no recuerda si fue ella la que fundó la escuela, la que hasta el momento sigue llamándose "VALENTÍN GÓMEZ FARÍAS"), y el C. Profr. Santiago Ramírez.

En la actualidad se cuenta con un Jardín de Niños, dos escuelas primarias que funcionan en el mismo edificio escolar: VALENTÍN GÓMEZ FARÍAS. en el turno matutino, y RICARDO FLORES MAGÓN en el turno vespertino. Además una telesecundaria, última opción que tienen los alumnos para seguir superándose, porque aunque exista demasiada población estudiantil, no cuentan con recursos para sostener una carrera universitaria.

Los maestros, por su parte, influyen en acrecentar más la situación tan crítica en la que vive la población, porque se dedican exclusivamente al trabajo en el aula, y no les interesa la proyección ante la comunidad.

El docente se preocupa exclusivamente por conocer sus derechos como trabajador pero se olvida de algo importante, sus obligaciones, ya que percibe un sueldo que no desquita como debe ser. Algo muy común en San Pedro Ítzican es el ausentismo de algunos maestros a sus centros de trabajo, fingiendo enfermedades que no padecen, además de los clásicos juegos magisteriales. El director por su parte, no puede sancionarlos, porque luego interviene el sindicato para anular cualquier sanción en contra de sus adeptos.

La irresponsabilidad del maestro para cubrir un horario de trabajo, más la intervención del sindicato para apoyar a los flojos, violadores, rateros y uno que otro alcohólico, y la falta de interés de las autoridades educativas (oficiales) por hacer cumplir el reglamento sobre las condiciones generales de trabajo, el cual el docente acepta al firmar su contrato como prestador de servicio educativo, contribuyen al deterioro de la educación y la imagen del verdadero maestro como agente de cambio de las comunidades y superación de los educandos.

Mientras las autoridades educativas y sindicales no asuman el papel que les corresponde, y dejen de ver la problemática educativa desde una perspectiva política, ó como una plataforma para escalar puestos más altos; jamás se podrá abatir el rezago educativo y el atraso por el que atraviesan las comunidades.

Todo lo anterior y la falta de responsabilidad de los padres de familia para mandar a sus hijos a la escuela, además de las condiciones tan críticas en las que viven, limitan aún más su propio desarrollo para poder competir con otras localidades.

Hasta el momento, los centros educativos no han influido en la localidad, ya que sólo ha producido en décadas dos maestros, y para la cantidad de habitantes de San Pedro Ítzican y las escuelas que tiene, es una cifra demasiado pobre. Cabe mencionar que uno de ellos trabajó aquí mismo, pero por problemas de alcoholismo y ausentismo permuto a otra localidad. Hizo honor al dicho "nadie es profeta en su tierra".

A continuación se mencionarán los centros educativos de la localidad de San Pedro Ítzican.

■ Jardín de Niños : "VICENTE GUERRERO"

■. Directora : Matilde Caro Rosales.

Este jardín de niños fue construido en 1989 por el C.A.P.F.C.E. Cuenta con una planta de 7 educadoras y 1 intendente. El alumnado es muy poco, ya que la mayoría de las personas no mandan a sus hijos al jardín de niños, argumentando que es muy costoso y que sólo van a jugar, no le dan la verdadera importancia que tiene el preescolar con relación a la adaptación que el niño logra al pasar a la escuela primaria.

■ Escuela primaria : "VALENTÍN GÓMEZ FARÍAS"

■ turno matutino, clave 14DPR1616B.

■ Directora : Martha Delgadillo Becerra.

Cuenta con una planta de 10 docentes y 375 alumnos de primero a sexto grado. Un detalle muy importante de señalar es que cada ciclo escolar ingresan un promedio de 80 a 90 alumnos de primer grado, pero sólo egresan alrededor de 30 alumnos. Ejemplo; en el ciclo escolar 1995-1996 ingresaron a primer grado 82 alumnos y egresaron sólo 32.

Es preocupante el alto índice de reprobación, en este problema intervienen maestros, padres de familia y autoridades educativas; uno por no preocuparse por la educación de sus hijos, otros por no adentrarse en la problemática de la comunidad y buscar estrategias para erradicar el problema del ausentismo, reprobación y deserción escolar y magisterial; y lo último por no conocer bajo que condiciones viven las comunidades y hacer oídos sordos para evadir su responsabilidad.

Como alternativa para tratar dicha problemática, he adoptado la metodología P.A.R.E.B. de la cual recibí algunos cursos y me interesó. Parte de tres momentos :

- 1.- Recuperación de la experiencia.
- 2.- Análisis.
- 3.- Evaluación.

En base a estos tres momentos, se conoce al alumno y la comunidad, se analizan y se presentan estrategias acordes con sus características; posteriormente se evalúa para ubicar si es necesario, otro momento, como es la retroalimentación, y ha dado resultado.

- Escuela Primaria : RICARDO FLORES MAGÓN
- Turno Vespertino : con clave 0123E

Este centro de trabajo fue fundado en el año de 1987 por los Profrs. J. Trinidad Figueroa Díaz como director, J. Jesús Vaca Alvarado y Bárbara Irma Gómez Pilar como auxiliares. Actualmente cuenta con una planta de 8 docentes y 244 alumnos (ciclo escolar 1995 -1996). Padece la misma enfermedad que la escuela anteriormente señalada (Son más los que entran que los que egresan).

- Telesecundaria : "ESTEBAN VACA CALDERON"
- Directora : Esperanza Benjume Estrada
- C.C.T. 14DTV190G
- Maestros Auxiliare : Mario Antonio Ortíz Vázquez, Israel Flores Romero, Héctor Manuel Franco Corral.

Este centro de trabajo fue fundado en 1988 por el Profr. Rafael Benavente Salcedo.

Esta institución a estas alturas aún no es muy aceptada por la población, ya que ingresan muy pocos alumnos por ciclo escolar. En el ciclo escolar pasado (1995 - 1996) ingresaron sólo 44 alumnos; en este ciclo egresaron sólo 19. Esto se debe a que lo jóvenes no les interesa seguir estudiando normalmente a la edad con la que egresan de la escuela primaria sienten ellos que ya están aptos para casarse y formar su propia familia (aunque no tengan trabajo, ni casa, ni conque comprarla).

Para concluir este capítulo reafirmaré que ni al maestro ni a la comunidad les interesa salir de la mediocridad en que viven. Ellos seguirán viviendo en esas condiciones tan deplorables y nada los hará cambiar. Los maestros, por su parte utilizan estas comunidades como zonas de paso de las que, al pasar el tiempo, nunca más se acordarán que existen o que forma parte de la geografía de Jalisco.

Por tanto, sólo resta decir que San Pedro Ítzican sí existe y está ubicado en el municipio de Poncitlán, perteneciente al Estado de Jalisco y dentro de la República Mexicana.

CONCLUSIONES

Después de realizar el trabajo de investigación, para conocer las características de la comunidad y la población que compone la localidad de San Pedro Ítzican se concluye lo siguiente :

San Pedro Ítzican es una comunidad indígena que pertenece al municipio de Poncitlán, Jal., no cuenta con los elementos necesarios para responder al ritmo de crecimiento acelerado de la población.

Las autoridades municipales y estatales se preocupan muy poco por dicha localidad en relación con la prestación de los servicios básicos como son :

- a) Agua potable y alcantarillado en buen estado.
- b) Drenaje.
- c) Vías de comunicación en buen estado.
- d) Medios de comunicación tan importantes como el correo y el telégrafo.

No se deja de reconocer que a la mayoría de la población poco les importa superarse y dejar de vivir en condiciones poco favorables para el desarrollo de sus hijos. Son pocos los que quieren progresar, pero para ello es necesario salir a vivir a otros pueblos.

La educación como factor de cambio ha logrado muy poco en San Pedro Ítzican. Los maestros toman esta población como una zona de paso, y por ello no se adentran en la problemática de la localidad, llegan tarde y salen temprano, como lo menciona Don Víctor Martínez en una entrevista para la elaboración de este documento.

La bibliografía consultada para conocer la historia de San Pedro Ítzican en sus diferentes aspectos, es muy pobre, ya que casi no existen antecedentes escritos sobre la localidad y fue necesario recurrir más que nada a las entrevistas con las personas de más edad en esta población y con el Dr. Ramón Vargas de Poncitlán.

Espero que el presente documento resulte de gran utilidad para la población tanto estudiantil como general, de la localidad, para conocer algo de los antecedentes históricos de San Pedro Ítzican, municipio de Poncitlán, Jalisco.

BIBLIOGRAFÍA

- DE LA TORRE NAVARRO J. JESÚS, Cosas de Ayer y Hoy, Poncitlán, Guadalajara, Jalisco, Unidad Editorial del Gobierno de Jalisco, 1993, 225p

- DE LA TORRE NAVARRO J. Jesús, Semblanzas de Poncitlán, Guadalajara, Jalisco, Unidad Editorial del Gobierno de Jalisco, 1985, 156p

- DEPARTAMENTO DE ARCHIVO E INSTRUMENTOS PÚBLICOS DEL EDO. DE JALISCO, Libro 3 y legajo 1, Tierras y Aguas de San Pedro Ítzican, 1600 a 1800

- GARCÍA FLORES Martha Alicia, Monografía de Poncitlán, Poncitlán, Jalisco, 1994, 37p

- GOBIERNO DEL ESTADO DE JALISCO, Los municipios de Jalisco, Guadalajara, Jalisco, Unidad Editorial del Gobierno del Edo. de Jalisco, 1988, 528p

- OROZCO, Luis Enrique, Compendio de la Historia de Poncitlán, Imprenta "ALBORADA" San Juan de los Lagos, Jalisco, (s.f.), 76p.

ANEXOS

PUNCIÓN OROGRAFIA

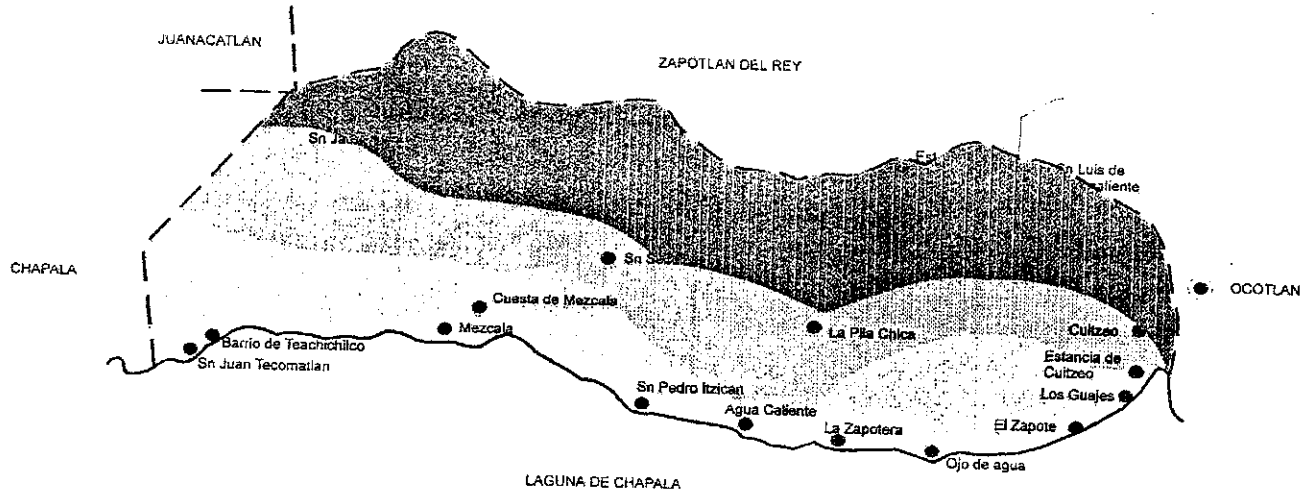

GOBIERNO DEL ESTADO
SECRETARIA DE PROMOCION Y DESARROLLO ECONOMICO

	ZONAS PLANAS	1550 - 1700 M.S.N.M. 27.0%
	ZONAS SEMIPLANAS	1700 - 1900 M-S-N-M- 31.0%
	ZONAS ACCIDENTADAS	1900 - 2250 M.S.N.M. 42.0%

PONCITLAN

SUELOS

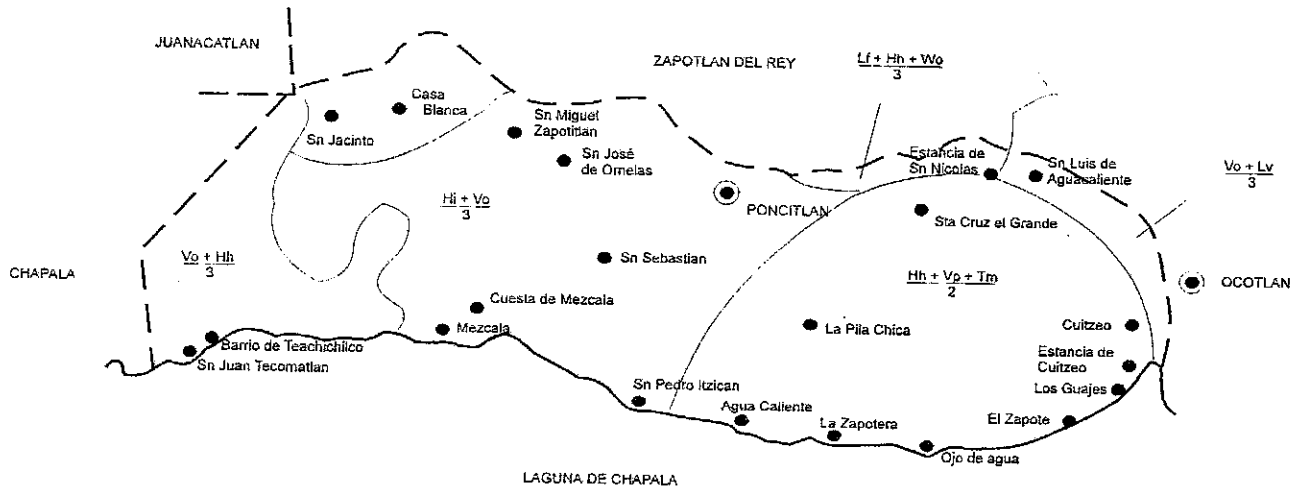
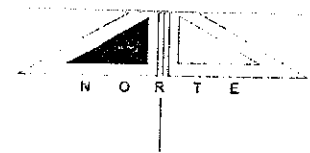

SIMBOLOGIA

A ACRISOL	c Cromica
B CAMBISOL	d Districa
C CHERNOZEM	e Eutrica
E RENOZINA	f Ferrica
G GLEYSOL	g Gleyica
H FEOZEM	h Heolica
I LITOSOL	k Calcica
J FLUVISOL	l Luvica
K CASTANOZEM	m Molica
L LUVISOL	o Ortica
R REGOSOL	p Pelica
T ANDOSOL	v Verica
V VERTISOL	Clase Textura
W PLANASOL	1 Gruesa
X XEROSOL	2 Media
Z SOLONCHAX	3 Fina

GOBIERNO DEL ESTADO
SECRETARIA DE PROMOCION Y DESARROLLO ECONOMICO

**DISTRIBUCION DE LA POBLACION TOTAL DE LA COMUNIDAD
DE SAN PEDRO ITZICAN
EN EL AÑO DE 1996, EN GRUPOS QUINQUENALES DE EDAD Y SEXO**

GRUPO DE EDAD	POBLACION		
	TOTAL	HOMBRES	MUJERES
0 - 4	385	195	190
5 - 9	399	202	197
10 - 14	391	196	195
15 - 19	369	179	190
20 - 24	282	129	153
25 - 29	224	103	121
30 - 34	193	90	103
35 - 39	166	78	88
40 - 44	133	64	69
45 - 49	109	53	56
50 - 54	87	41	46
55 - 59	69	33	36
60 - 64	61	28	33
65 - 69	49	23	26
70 - 74	37	18	19
75 - 79	27	13	14
80 - 84	18	8	10
85 - 89	10	4	6
90 - 94	4	2	2
95 - 99	2	1	1
100 Y +	1	0	1
TOTAL	3016	1460	1556



SECRETARIA DE SALUD - JALISCO -
SAN PEDRO ITZICAN
PIRAMIDE DE POBLACION TOTAL 1995

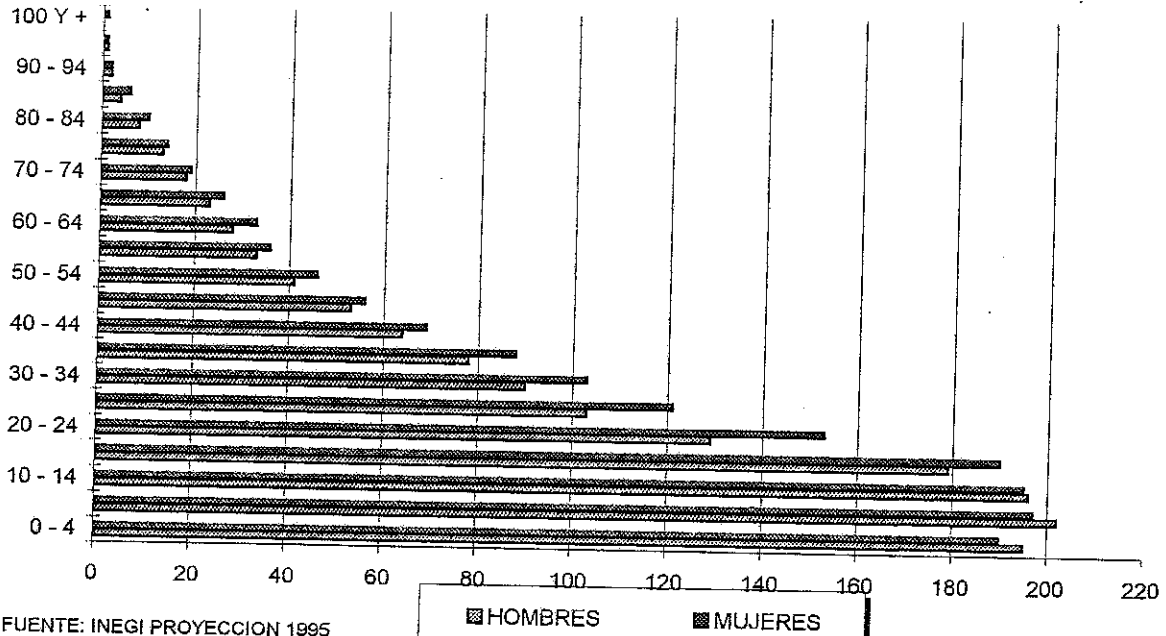

FUENTE: INEGI PROYECCION 1995

HOMBRES

MUJERES

799

Pres. J. J. Pichardo
Comis. de la
Comunidad Indígena del
Poncitlán, Jal.
Don Manuel

AL C.
Governador Constitucional del Estado.
Palacio de Gobierno.
GUADALAJARA, JAL.

Mucho hemos de agradecer a usted, que si a
bién lo tiene, sea servido disponer que gratuitamente
se nos haga una copia del TITULO DE PROPIEDAD DE LA
COMUNIDAD INDIGENA DE SAN PEDRO ITZICÁN, municipio de
Poncitlán, Jal., correspondiente a los terrenos que nos
fueron donados por el Virrey don Antonio de Mendoza,
en el año de 1562.-

Esta copia la solicita el pueblo, en sesión --
que se verificó con esta fecha y con el fin de evitar
nos futuras molestias y tener asegurados nuestros in-
tereses particulares.-

Nos permitimos informar a usted que estamos -
al corriente en el pago del impuesto de Estado, por
nuestra Comunidad Indígena, como lo comprobamos con -
el certificado que con caracter devolutivo adjuntamos
a esta solicitud.-

Esperamos se nos oiga en nuestra petición, nos
es grato repetir a usted las seguridades de nuestra
atenta consideración y respeto.

R E P E T I D O S A M E N T E
T I E R R A Y L I M I T A D A

S. Pedro Itzicán, mpio. Poncitlán, Jal., a 30 de julio de 1946
EL Presidente de la comunidad

Juan Lopez
Juan Lopez

Respetado.

secretario.

Manuel Lopez
Manuel Lopez

Pedro Gonzalez
Pedro Gonzalez

El Pd. del Consejo de Vigilancia.

Isencio Gutierrez
Isencio Gutierrez.

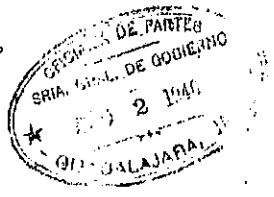



SELOO VAYNO VNO
TILLO ANO DE MIL S
CIENTOS Y SESENTA Y
Y SESENTA Y TRES.

D. D. Diego Perez

Ouente

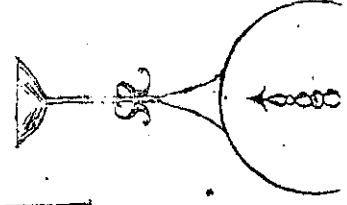

Procurador de los Colonizadores del Pueblo de Tzacan y El Nove

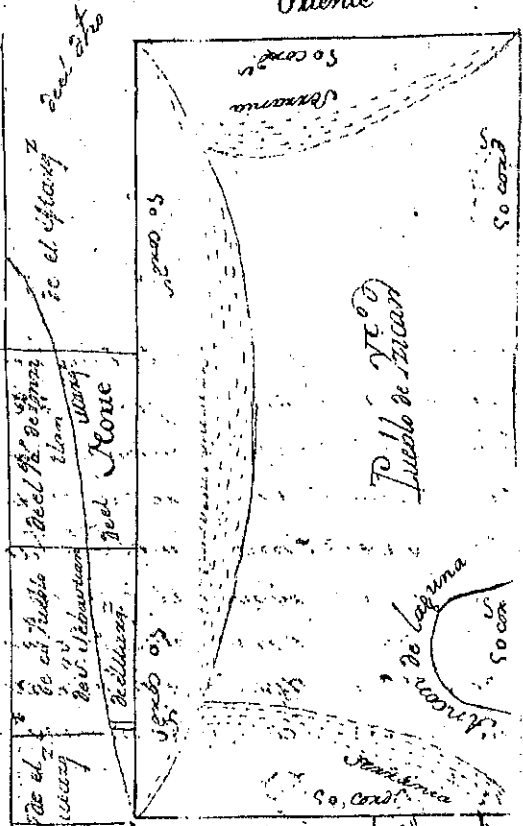

Laguna de Chapala

Laguna de Chapala

SUR

5000 00

Benavente
Laguna de Chapala

Laguna de Chapala

manutenção de nuestras familias (que son
pues quando por la temporada que tenemos
poner nuestras Rancherías de Chaxal y ve
brax tomates para pagar los reales fisco a vu
Majestad nos vale impidiendo el Esprevado
D. Diego Perez haciendonos por fuerza a
que nos pagemos arrendamientos de la
fienda y vobemos sea nuestra de los antep
rador, lo que le Contradecimos con decirle que nu
tra titulos, o papeles en que conste sea vovias
fuerzas, aunque si dice tiene instrumentos lo
que no nos ha quedado morer ni tampoco
cozas divionias, de tal modo que ha despojado
que no somos Dueños de Cultivos por la con
tradición de a. N. y estamos en vafetor al de
D. Diego Perez que no nos lugar a porax
la donación de la Mexica y el sea nuestro veni
nos dio, como consta por nuestros titulos y con
el mansuano del tiempo. no se en divionias
pues cada uno nos inquietare. Esprevado D.
Diego Perez como Apoderado de Mo vionia Ma
ques del Villor de la Agula por lo que ve de vov
vin N. fue ca mediante no a N. morced
de mandar acordar nuestras. f. sea librando

W. sea nombrado arreglada fide a nuestros titulos con

Citacion de los Verinos autorizados que vean a nuestras
litrasas y litrasas de las que se han por que Dho Sr. Diego Peres

que se acuerda que no se padea perjuicio alguno de lo que
debe de ser pagado sino que se pague el valor de lo que

esto por el termino que se ha de pagar como
niente. En tanto que se cumplamos, y en dicho termino

se vea que no se padea perjuicio alguno de lo que
debe de ser pagado y en tanto que se cumplamos

cuando no sea malicia y en lo que se vea que
debe de ser pagado y en tanto que se cumplamos

Comun y sean salidos en el Pueblo de Guadalupe
y en el termino de diez y siete años

Proveyendo libere Despacho de lo que se ha de
pagar y de lo que se ha de pagar

Alcance para que los que lo necesitan para
el Pueblo de Guadalupe

proceda con Estacacion de los Caballeros
y con Estacacion de los Caballeros

con Estacacion de los Caballeros y con Estacacion
de los Caballeros

que se acuerda que no se padea perjuicio alguno
de lo que debe de ser pagado

de lo que debe de ser pagado y en tanto que se
cumplamos

de lo que debe de ser pagado y en tanto que se
cumplamos

800
Decreto

Handwritten scribbles and marks on the left margin.



SAN PEDRO IZICAN



PLAZA PRINCIPAL

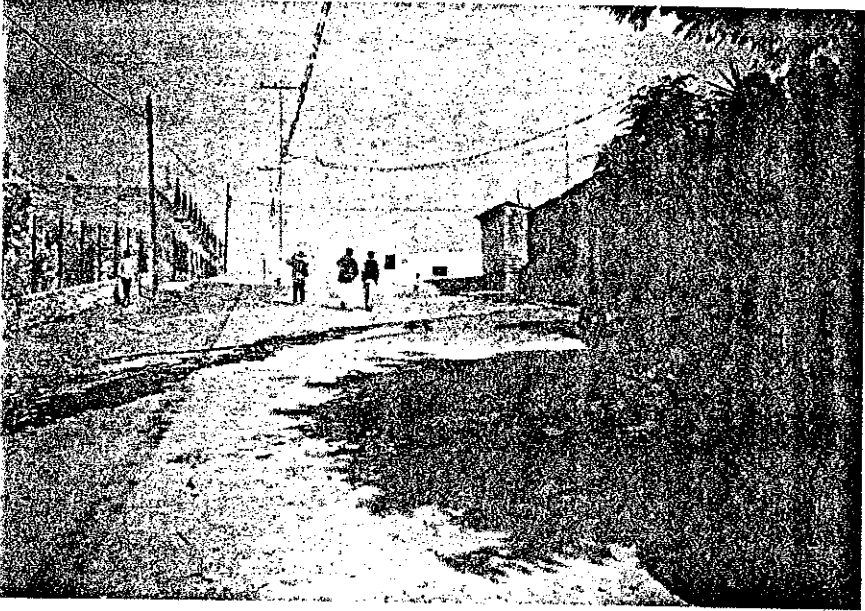

CALLE HIDALGO

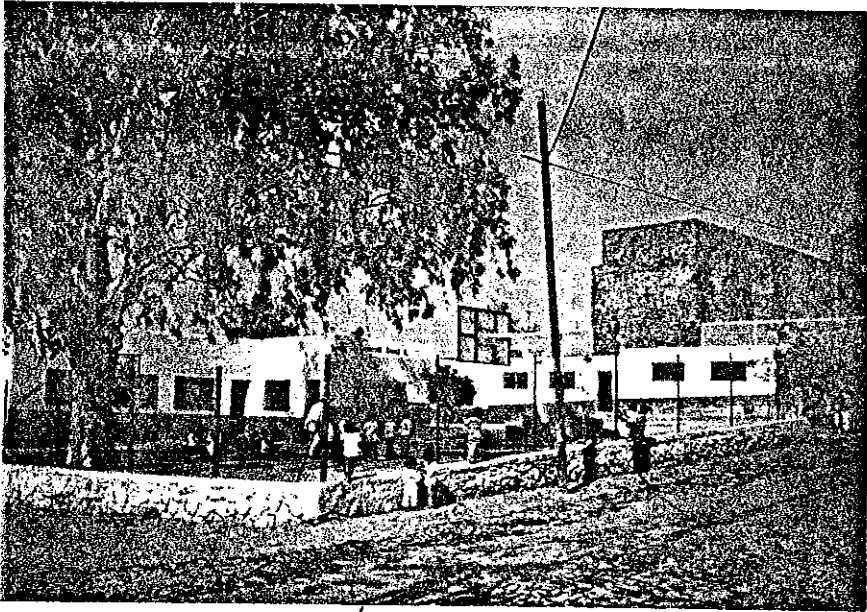

ESC. "VALENTIN GOMEZ FARIAS"

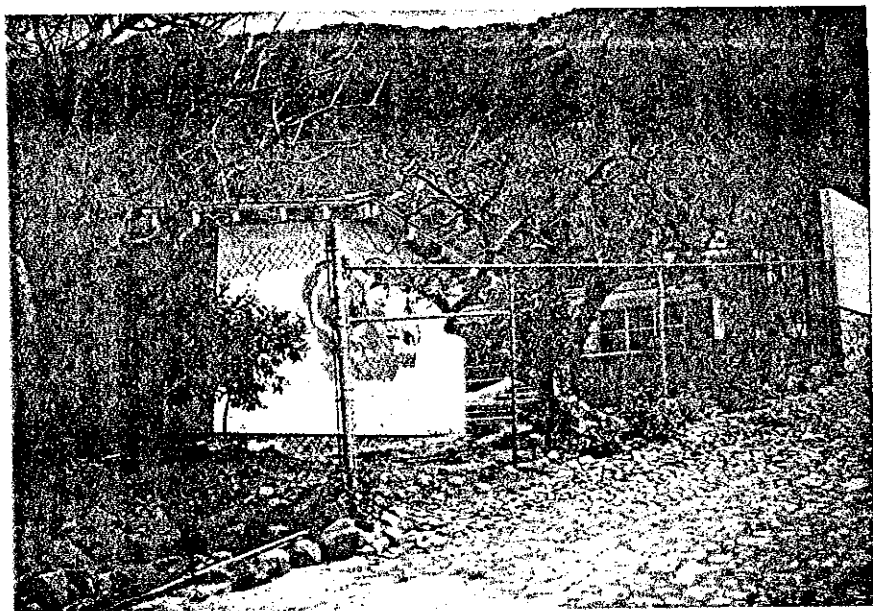

JARDIN DE NIÑOS
"VICENTE GUERRERO"



TELESECUNDARIA
"ESTEBAN JACA CALDERON"

63490

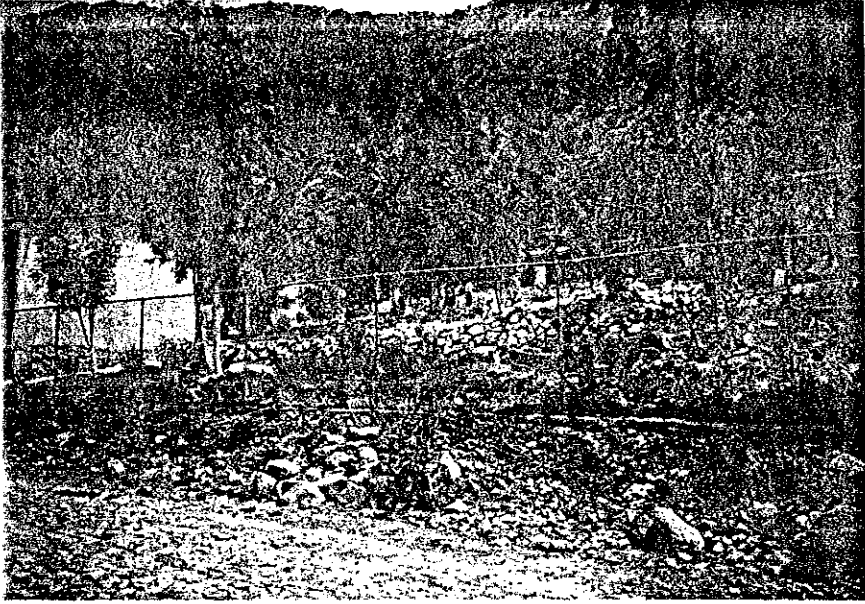

TELESECUNDARIA



CAMPO DE FUTBOL



TEMPLO DE SAN PEDRO

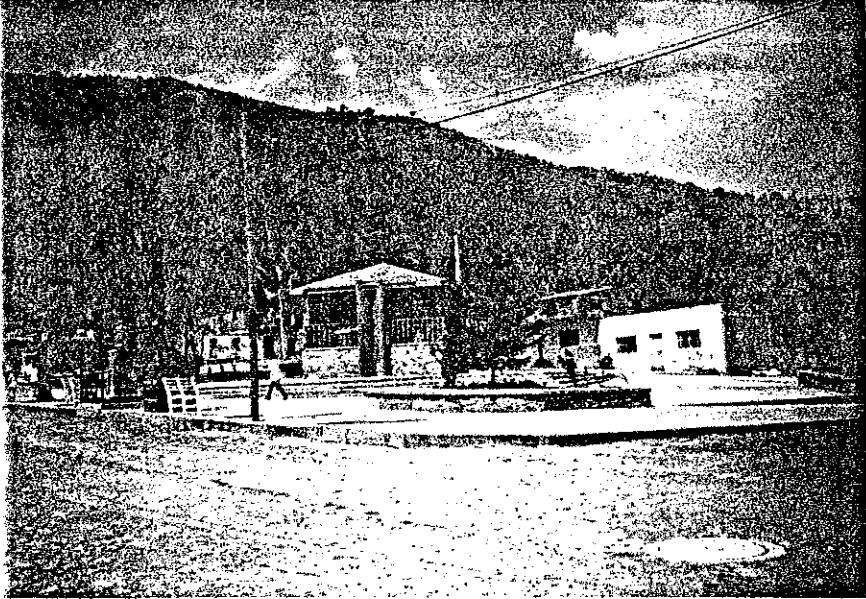

PLAZA PRINCIPAL