

GOBIERNO DEL ESTADO DE JALISCO
SECRETARÍA DE EDUCACIÓN
DIRECCIÓN DE EDUCACIÓN TERMINAL

10 MAR. 1999

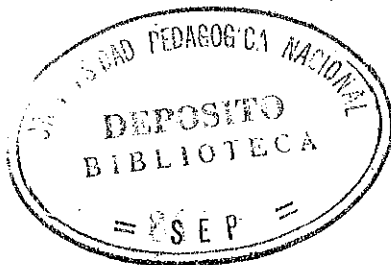

UNIVERSIDAD PEDAGÓGICA NACIONAL

UNIDAD 14 - E, ZAPOPAN

LA ESCUELA "MARGARITA MAZA DE JUÁREZ" DE
OCONAHUA, ETZATLÁN, JALISCO.

M O N O G R A F I A

QUE PRESENTAN LAS PROFESORAS

ROCELIA MARTÍNEZ SANTIAGO

MA. PIEDAD NAVARRO SANTOS

MA. SOCORRO NAVARRO SANTOS

PARA OBTENER EL TÍTULO DE

LICENCIADA EN EDUCACIÓN PRIMARIA

ZAPOPAN, JAL. MARZO DE 1998

DICTAMEN DEL TRABAJO PARA TITULACION

Zapopan, Jal., 31 de MARZO de 1998.

C. PROFR.(A)

ROCELIA MARTINEZ SANTIAGO

P R E S E N T E :

En mi calidad de Presidente de la Comisión de Titulación de esta Unidad y como resultado del análisis realizado a su trabajo, intitulado: LA ESCUELA "MARGARITA MAZA DE JUAREZ", DE OCONAHUA, ETZATLAN, JALISCO.

opción MONOGRAFIA

a propuesta del asesor C. Profr.(a)

J. CONCEPCION MARTIN MARTIN

, manifiesto a usted que reúne los

requisitos académicos establecidos al respecto por la Institución.

Por lo anterior, se dictamina favorablemente su trabajo y se le autoriza a presentar su examen profesional.

A T E N T A M E N T E .

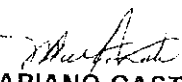
LIC. MARIANO CASTAÑEDA LINARES.
PRESIDENTE DE LA COMISION DE TITULACION
DE LA UNIDAD UPN 14E ZAPOPAN.



UNIVERSIDAD PEDAGOGICA NACIONAL
UNIDAD 14E ZAPOPAN
CARR. A OCONAHUA, ETZATLAN, JALISCO
C.P. 45000
TEL. (33) 3611 1111
ZAPOPAN

DICTAMEN DEL TRABAJO PARA TITULACION

Zapopan, Jal., 31 de MARZO

de 1998.

C. PROFR.(A)

MA. PIEDAD NAVARRO SANTOS

PRESENTE:

En mi calidad de Presidente de la Comisión de Titulación de esta Unidad y como resultado del análisis realizado a su trabajo, intitulado: LA ESCUELA "MARGARITA MAZA DE JUAREZ", DE OCONAHUA, ETZATLAN, JALISCO.

opción MONOGRAFIA

a propuesta del asesor C. Profr.(a)

J. CONCEPCION MARTIN MARTIN

, manifiesto a usted que reúne los

requisitos académicos establecidos al respecto por la Institución.

Por lo anterior, se dictamina favorablemente su trabajo y se le autoriza a presentar su examen profesional.

ATENTAMENTE.

LIC. MARIANO CASTAÑEDA LINARES.
PRESIDENTE DE LA COMISION DE TITULACION
DE LA UNIDAD UPN 14E ZAPOPAN.



SECRETARIA DE EDUCACION
DEL ESTADO DE JALISCO
UNIVERSIDAD PEDAGOGICA
NACIONAL UNIDAD No. 145
ZAPOPAN

MCL/JCMM/aap

DICTAMEN DEL TRABAJO PARA TITULACION

Zapopan, Jal., 31 de MARZO de 1998.

C. PROFR.(A)

MA. SOCORRO NAVARRO SANTOS

P R E S E N T E :

En mi calidad de Presidente de la Comisión de Titulación de esta Unidad y como resultado del análisis realizado a su trabajo, intitulado: LA ESCUELA "MARGARITA MAZA DE JUAREZ", DE OCONAHUA, ETZATLAN, JALISCO.

opción MONOGRAFIA

a propuesta del asesor C. Profr.(a)

J. CONCEPCION MARTIN MARTIN

, manifiesto a usted que reúne los

requisitos académicos establecidos al respecto por la Institución.

Por lo anterior, se dictamina favorablemente su trabajo y se le autoriza a presentar su examen profesional.

A T E N T A M E N T E .

**LIC. MARIANO CASTAÑEDA LINARES.
PRESIDENTE DE LA COMISION DE TITULACION
DE LA UNIDAD UPN 14E ZAPOPAN.**

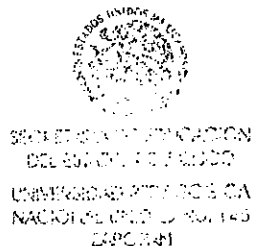

INDICE

	PAG.
INTRODUCCION	1
CAPITULO I.- ASPECTOS HISTÓRICOS, GEOGRÁFICOS Y SOCIOECÓMICOS DE OCONAHUA.....	4
CAPITULO II.- ANTECEDENTES EDUCACIONALES EN OCONAHUA.....	12
CAPITULO III.- PROMOTORES DE LA ESCUELA	20
CAPITULO IV.- CONSTRUCCIÓN DE LA ESCUELA PRIMARIA	33
CAPITULO V.- ANÉCDOTAS DE LA CONSTRUCCIÓN	48
CAPITULO VI.- DIRECTORES Y PERSONAL DE LA ESCUELA MARGARITA MAZA DE JUÁREZ.....	52
CAPITULO VII.- MEJORAS MATERIALES	61
CAPITULO VIII.- EXALUMNOS SOBRESALIENTES	65
CONCLUSIONES	69
ANEXOS	70

INTRODUCCIÓN

El presente trabajo se realiza para tratar de solucionar el problema que año con año enfrentan los alumnos de 1º y 2º grado de la Escuela Primaria Margarita Maza de Juárez, de Oconahua, municipio de Etzatlán, Jal., al tratar los temas "La escuela antes y ahora", "Breve historia de la escuela", que establecen para su estudio los planes y programas de 1993, editados por la S.E.P. No existe ninguna fuente de consulta escrita que favorezca las investigaciones que al respecto debe realizar el educando.

También esperamos que sirva a otras personas que se interesen en el conocimiento histórico de la Escuela Primaria Margarita Maza de Juárez, de Oconahua.

La información la obtuvimos mediante entrevistas que realizamos a personalidades que se involucraron en los acontecimientos. Está integrada por ocho capítulos, conclusiones y anexos.

El capítulo primero habla de las condiciones físicas, sociales, económicas y culturales de Oconahua.

El segundo informa sobre la situación educacional que se vivió en Oconahua de 1910 a 1961.

El tercero enumera las personas principales en la construcción, con

breves biografías de los mismos.

El cuarto muestra un breve panorama de las gestiones y construcción de la escuela y algunas anécdotas.

El quinto contiene anécdotas relativas a la construcción de la escuela.

El sexto enlista los directores y el personal de la Escuela Margarita Maza de Juárez.

El octavo incluye a los exalumnos de la escuela que han sobresalido en preparación profesional.

Los Anexos incluyen fotografías y documentos comprobatorios de la presente monografía.

CAPÍTULO I

ASEPECTOS HISTÓRICOS, GEOGRÁFICOS Y SOCIOECONÓMICOS DE OCONAHUA

OCONAHUA

Oconahua, municipio de Etzatlán, Jal., se encuentra ubicada al oeste del estado de Jalisco y al noreste de la subregión de Ameca. Está a una altitud de 1490 m. sobre el nivel del mar. Es considerada como una zona sémi-urbana. Su superficie es de 120 km.² y está situada en la ladera del cerro Oca.

FUNDACIÓN DE OCONAHUA

Se sabe por los estudios arqueológicos que el matrimonio WEIGAND ha realizado, que Oconahua tuvo sus primeros asentamientos en el período formativo o Preclásico, prueba de ello son los vestigios que se encuentran en el Cerro de la Campana, al norte de Oconahua actual. Oconahua fue Cacalotlán, término náhuatl que significa "lugar de ruidos o resonancias".

En el período clásico tiene lugar el segundo asentamiento en el Potrero Grande y adyacentes; se encuentra ahí un complejo ceremonial circular mal preservado de esa época.

En el período Postclásico se construye una de las más monumentales estructuras de palacio tipo Teecpan de todo Mesoamérica: el Palacio de Ocomo. Es una joya arqueológica. Su estructura es única, por su monumetalidad y extensión. Tiene 5.5 metros de altura en el punto más alto preservado. Es en forma de U con plazuelas interiores y con la plataforma más grande e importante localizada directamente frente a la estrecha y relativamente modesta entrada.

Otro nombre anterior de Oconahua era "Ocomo", Pueblo que durante sus tres asentamientos conservó su identidad social y política.

Orografía

Los accidentes orográficos que caracterizan su suelo son: el cerro Oconahua, el Altamira, el de La Aguja, el de La Piedra Rosilla... Entre las mesetas se encuentran la de Lagunillas, La Mesa Colorada, Las Piedras de Lumbre, etc. Cuenta con extensas llanuras al norte, oriente y poniente, divididas en potreros: El Zapatero, El Tenedor, Los Zapotes, La Jota, El Limoncillo, El Dos, El Potrero Grande, La Baraña, La Jarilla, La Guácima, Los Camichines, El Tlacuache, La Virgencita, El Camarón, La virgen, El Rodeo y El Ocotillo.

Hidrografía

Sus recursos hidrográficos son proporcionados por los arroyos: El Colimote, La Caña, El Tecomán, El Ixnokiti, El Limoncillo, La Playa, La Puerta Colorada, Los Juárez, Atotonilco, La Tinaja y La Yedra. Tiene una presa de 28 hectáreas de superficie, y dos pozos artesianos, uno para uso doméstico y el otro para regadío

Flora

Sus bosques se clasifican en templados y semi-fríos. Los primeros se conforman de álamos, nogales y cedros. Los segundos por encinos y pinos.

En sus valles y mesetas se cultivan naranjos, limas, limones, duraznos, guayabos, guamúchiles, guajes, mezquites, ciruelos, nuez de castilla, zapotes, anonos....

Fauna

En la sierra, hay ardillas, zorra gris, gato montés, venado cola blanca, puerco espín, víbora de cascabel, alicante. En los valles y llanuras: zorrillo, conejo, tuza, tlacuache, armadillo, coralillo, alacrán, chachalaca, tilcuate....

Cultivos

En su mayoría se hace de temporada; se obtiene alta producción de maíz, sorgo, garbanzo, frijol, agave y caña azúcar.

La población es de 2,181 habitantes, según el censo de 1990 realizado por el INEGI.

Nacen al año de 70 a 75 niños y mueren de 10 a 15 personas, en su mayoría adultos; los matrimonios civiles son de 15 a 20 por año.

La principal actividad es el cultivo, en un 90%; el 7% la cría de ganado vacuno, porcino, caballar, aves de corral; el resto obtiene sus ingresos de otras fuentes de trabajo.

La administración de la localidad está a cargo del Delegado Municipal, y un secretario que atiende el registro civil, hace la documentación oficial y realiza los cobros del agua potable.

El grupo de ejidatarios está representado por un comisario ejidal, integrado por presidente, secretario, tesorero y consejo de vigilancia.

Existe otro grupo que trabaja las tierras denominadas Indígenas, con extensión de 577 hectáreas. Administrado por su Comiseriado Indígena.

Cuenta con carretera pavimentada Guadalajara-Oconahua, correo y teléfono domiciliario a través de conmutador.

La comunicación terrestre está a cargo de Autotransportes Etzatlán, así como de particulares.

Cuenta con cuatro edificios educativos: un jardín de niños, una primaria con doble turno, una telesecundaria y una secundaria del estado.

Otro de los servicios es el Centro de Salud, atendido por un pasante de medicina y una enfermera.

Cuenta con los siguientes servicios particulares: consultorio dental, farmacia, veterinaria, 10 tiendas de abarrotes, 4 carnicerías, tortillerías, molinos de nixtamal, cenadurías, puestos de tacos, zapaterías, panadería, depósitos de cerveza y vinos.

Sus calles son amplias, empedradas, la mayoría con alumbrado público y drenaje.

La situación del terreno ha permitido que la construcción de las viviendas le den a la localidad un aspecto pintoresco, atractivo y singular, por sus grandes subidas y bajadas. Las casas están hechas de adobe con techos de teja, en su mayoría, con energía eléctrica y agua potable.

En cuanto a centros de recreación, se tienen dos canchas de fútbol, una de baloncesto y voleibol; una disco, un salón de fiestas y una casa comunitaria, donde sesionan los ejidatarios, se presentan eventos culturales y fiestas familiares.

Tradiciones

Los habitantes de la población aún conservan tradiciones que, según el testimonio oral, datan de la época prehispánica. El primero de septiembre, la mojiganga hace su presentación de los frutos de temporada en el templo, donde son bendecidos por el sacerdote. La población en general participa desde donde la mojiganga inicia su recorrido, acompañada de un grupo de música y de cohetones. La mojiganga es divertida porque las personas que la caracterizan se disfrazan con

máscaras, pelucas y vestuarios provocativos y extravagante. Como son varones, realizan al bailar y caminar movimientos provocativos. Una vez que llegan a la plaza, sacan a bailar a varones adultos y jóvenes que no pueden resistirse a la invitación, pues de lo contrario son forzados. Esto hace reír al público.

Los festejos a la Cruz inician a finales del mes de abril, con un novenario que termina el 3 de mayo. Para este día ya se adornaron ermitas que dan morada a las cruces; la danza de matachines les baila. Al día siguiente las cruces son llevadas y colocadas en los cuatro puntos cardinales, para proteger a la población durante el año de desastres naturales y de los malos espíritus. Cabe aclarar que a la llegada de los españoles sufrió modificaciones, debido a la religión que se implantó.

Fiestas

. La fiesta a San Miguel, el santo patrono del pueblo, se realiza del 21 al 29 de septiembre con un recorrido por las calles a las seis de la mañana; acompañan la banda de música y cohetones. A las 12 horas se realiza el rezo del "Angelus" con ristras y toque de campanas. A las 19 horas, una concurrida peregrinación; a las 20, celebración eucarística; a las 21, bendición con el Santísimo; a las 21:15, serenata; y a las 23, juegos pirotécnicos. Además, el 28 y 29 se hace peregrinación de espigas e hijos ausentes.

El segundo domingo de mayo se celebra al Señor del Perdón realizando casi las mismas actividades que en la fiesta a San Miguel, pero con menos

conurrencia y lucidez.

Fiestas Cívicas

Para celebrar el grito de Independencia, se anticipa con una reina y sus princesas, adorno de calles y plaza con motivos alusivos a la fecha. El 15 por la noche, en la plaza, se hace la coronación de la reina. El grito de Independencia lo da el C. Delegado Municipal; se reparte ponche a los asistentes; se concluye con un baile en la plaza. El 16 hay un desfile en el que participan las escuelas y personas de la comunidad. Una vez que se termina el recorrido, en la plaza se hacen honores a la bandera y un festival organizado por las escuelas y el maestro de ballet.

El 20 de noviembre las escuelas participan con un bonito desfile revolucionario.

El día de la abandera se realiza un desfile con la participación de autoridades y escuelas.

Fiesta Deportiva

A finales de la década de los 30 nace la inquietud en los integrantes del equipo de fútbol de San Miguel, de hacer un torneo relámpago con los equipos de la región, el primer domingo del mes de marzo. Año con año se fueron incrementando los participantes y días. Hoy en día, esta fiesta se inicia desde el

viernes, con encuentros de niños de primaria y secundaria. El sábado participan equipos de la segunda fuerza. El domingo se realizan los encuentros de los de primera, que vienen de Tepic, México, Guadalajara, Ciudad Obregón, y los de la región. El lunes se realizan encuentros de veteranos. Esta fiesta ha tomado popularidad, también, por los antojitos que se venden en los puestos que se colocan cerca de las canchas, por las bandas de música, las porristas y los bonitos trofeos que se otorgan a los tres primeros lugares de cada día.

Costumbres

Se tiene como costumbre de antaño trabajar de lunes a sábado. Los domingos se considera día de fiesta en los hogares, las familiar se levantan temprano, se asean, van a misa, preparan antojitos que se sientan a disfrutar en familia. Por la noche van al rosario; al salir se reúnen en la plaza; mientras conversan y dan vueltas por el cuadro, consumen churros, papitas, palomitas....

Grupos Musicales

Se cuenta con seis grupos musicales que son: Banda Tesoro, Banda Cascabel, Mariachi, integrado por niños y jóvenes de ambos sexos, grupo norteaño Los Tucanes de la Jarilla y dos coros.

Ballet

Ballet folklórico denominado Lo Nuestro para que viva México, inaugurado el 15 de septiembre de 1997.

CAPÍTULO II

ANTECEDENTES EDUCACIONALES EN OCONAHUA

Es necesario tomar en cuenta que existían las escuelas rudimentarias antes del movimiento revolucionario y que los postulados de la Revolución Mexicana (1910) no sólo pretendían el reparto de tierras y libertad, sino que se esperaba además lograr que los niños de las clases marginadas obtuvieran también posibilidades de ingresar a las escuelas rurales.

-- Según la tradición oral, para aquellas fechas, la comunidad de Oconahua contaba aproximadamente con 1100 habitantes que en su mayoría eran de raza indígena, muchos de los cuales continuaban hablando en náhuatl.

La población estaba dominada por el hacendado JOSE MARTINEZ G., hombre despiadado y avaro. Poseía las tierras de cultivo y agostadero. Prohibía que los niños recibieran instrucción educativa por temor a que posteriormente se le rebelaran. Además, la población infantil era forzada a realizar tareas en el campo.

La vestimenta de las personas era pobre, ya que sólo tenían un cambio de ropa y éste era de manta. Usaban además un sombrero de sotol y huaraches de palo, que ellos mismos elaboraban.

Las viviendas eran muy humildes, no contaban con ningún servicio. Sus útiles del hogar eran los más indispensables (metate, molcajete, ollas de barro y platos del casco del coco).

Dormían en el suelo, cubriéndose con chinas de palma que ellos mismos

hacían en sus ratos libres y que también usaban para protegerse de la lluvia.

Su alimentación se basaba en tortilla, frijol, arroz y atole de masa.

La otra parte de la población estaba formada por un grupo de descendientes de españoles, quienes sí gozaban de mejor forma de vida. Ellos sí podían asistir a las clases de alfabetización que el clero impartía, mismas que eran particulares; se cobraba de 5 a 6 centavos por niño a la semana.

De los profesores que impartían estas clases, se tienen recuerdos de: ZENAIDA LEAL, MARIA RENTERIA, MARIA TORREZ y APOLINARIA URIBE, quienes a su vez eran llamadas "señoritas". Impartían sus clases en casas del curato y particulares con un horario de 8:00 a 12:00 a.m. y de 3:00 a 5:00 p.m. Cada día iniciaban sus labores tomando el apunte que habían dejado de tarea el día anterior, continuaban realizando una serie de planas, daban el catecismo, etc. Enseñaban a leer con el método del Silabario de San Miguel.

En nuestra investigación nos pudimos dar cuenta que las personas que tuvieron la oportunidad de asistir a la escuela durante el período comprendido entre 1910 y 1931 son muy pocas.

En 1921, era Presidente de la República el General ALVARO OBREGON y Secretario de Educación Pública JOSE VASCONCELOS. Para contrarrestar el analfabetismo en el país, Vasconcelos había establecido maestros rurales fijos. Ninguno de éstos llegó a Oconahua.

En los años 1927 – 1931, a la población se le miró involucrada en el movimiento cristero, debido a la inconformidad del cumplimiento de los postulados de la Revolución Mexicana de 1910. La educación aquí continuaba siendo selectiva.

En 1932 llegó la primera profesora con nombramiento oficial de la S.E.P. Al fin Oconahua tenía la oportunidad de poder enviar a sus hijos a una escuela gratuita con la profesora MA. ROSARIO ENRÍQUEZ ORENDÁIN. Al principio no contó con mucho alumnado pues las personas la consideraban laica o sea como enemiga del clero.

Las escuelas particulares no desaparecieron, pues los muy católicos que tenían la posibilidad económica, siguieron enviando a sus hijos a ellas. Las clases eran impartidas en domicilios particulares de las señoras GERARDA RODRÍGUEZ TORREZ, ABUNDIA GÓMEZ VELÁZQUEZ, MANUELA DE LEÓN HURTADO, DOMINGA MARTÍNEZ SANTIAGO, entre otras.

La profesora MA. ROSARIO ENRÍQUEZ ORENDÁIN empezó a impartir sus clases en un cuartito que se encontraba a un costado del templo de este lugar, por la calle HIDALGO; este inmueble pertenecía a la vicaría, motivo por el cual pronto fue obligada a abandonar el lugar.

Con ayuda de algunos padres de familia, la profesora se mudó a un local por las calles Torres y Moctezuma.

A la llegada de las profesoras CARMEN Y SILVINA se buscaron otros

domicilios para acondicionarles sus aulas. Ellas atendían grupos mixtos. La asistencia a estas escuelas continuaba baja. Aún no se aceptaban las clases laicas con gusto.

Cuando corrían los años en que el Presidente de la República Mexicana, general LÁZARO CÁRDENAS, hacía el reparto de tierras y durante el período en que se expedían los certificados agrarios, llegó a Oconahua la Profra. AMPARO ÁVILA MOTA y más tarde TERESA SALAZAR.

Estas Profras. Solicitaron al Delegado Municipal, mayor IGNACIO DIAZ, los portales para impartir sus clases. El les prestó el lugar y les facilitó tablonés y ladrillos para improvisar sus aulas.

En 1948, a petición de unos padres de familia, la Profra. MA. ROSARIO ENRÍQUEZ, que había pedido su cambio de adscripción, se integró a laborar en los portales. Al no darse la integración entre docentes, se buscó otro local.

El Profr. ANTONIO VILLALOBOS LEDEZMA, inspector de esta zona escolar, nombró a la Profra. AMPARO ÁVILA MOTA directora de la Escuela Suburbana No. 46 de niños. Ella y la Profra. TERESA SALAZAR se cambiaron a la finca que se encuentra por la calle Morelos No. 14. Trabajaban las dos en el mismo corredor.

La Profra. MA. ROSARIO ENRÍQUEZ también fue nombrada directora de la Escuela Suburbana No. 47 para niñas. Ella y las Profras. MARÍA Y LUISA OCHOA

hicieron el otro equipo de trabajo en la comunidad.

La comunidad no ofrecía mucho al maestro. Sus viviendas, comida y lugar donde impartían sus clases eran muy deplorables. No se daba el arraigo de los maestros. Estos duraban poco tiempo ya que también el transporte lo tenían que hacer a pie o en remuda de Etzatlán a Oconahua.

Cuando la Profra. AMPARO ÁVILA MOTA solicitó su cambio en el año de 1949, en su lugar fue nombrada la Profra. MA. GUADALUPE SIERRA VALENZUELA primera profesora originaria de este lugar. Ella impartió clases en la finca que se encuentra por la calle Mariano González y Guerrero. Más tarde regresó a la finca No. 14 de la calle Morelos.

En estas fechas, la profra. MA. REFUGIO JIMÉNEZ REYNOSO adscrita a la escuela rural de San Rafael, municipio de Etzatlán, solicitó laborar en la escuela de niños. La profra. MA. GUADALUPE SIERRA fue cambiada a Santiaguito, Mpio., de Etzatlán, Jal., por considerar que la Profra. MA REFUGIO tenía más derechos. Un mes más tarde regresó la Profra. GUADALUPE a seguir prestando sus servicios a este lugar, a la escuela Suburbana No. 47 para niñas, por permuta que realizó con la Profra. ELENA BADILLO.

Para estas fechas la población ya contaba, gracias al empeño incondicional de algunos vecinos, con los servicios de energía eléctrica y agua potable.

A la llegada de la Profra. ARMINDA GUILLEN ÁVILA en 1952, ya había aumento de alumnado. Los padres de familia habían cambiado un poco su forma de pensar, debido a que escuchaban en la radio algunos programas relacionados con los beneficios que acarrearba la educación. En esta fecha también se hicieron solicitudes para que a la Escuela Suburbana No. 47 de niñas se le facilitara el local que se encuentra por la calle Moctezuma No. 10. El local les fue concedido, de inmediato lo acondicionaron y a partir de entonces ahí se impartieron las clases.

El 1º de septiembre de 1959, llega la Profra. CONSUELO ÁVILA MOTA complementando así el personal docente de la escuela de niñas.

Como el inmueble era del clero, el Dip. ASCENCIÓN ANDRADE, a petición de padres de familia, logró expropiarlo. La finca sufrió algunos cambios que hicieran el lugar más atrayente para el niño.

Con estos logros, la educación en Oconahua aún no era satisfactoria pues sólo se impartían clases hasta el cuarto grado. Los padres de familia se sentían obligados a seguir luchando por mejorarla. Así en 1958 se logró que se impartieran hasta el sexto grado, en la escuela de niñas.

Para completar el grupo, se hizo mixto y así se vio favorecida la población de niños también.

En el ciclo escolar 1960 – 1961 por primera vez concluían su educación primaria. La Profra. MA. GUADALUPE SIERRA era la responsable del 6º grado de

estos alumnos:

ARVIZU TIZNADO ALICIA
ADAN ARREOLA EUSTACIO ALBERTO
BRAMBILA MELCHOR MA. ESTHER
GONZÁLEZ REYES EVA
MONTES SANTOS BERTHA
NAVARRO GONZÁLEZ ABELARDO
NAVARRO GONZÁLEZ BLANCA ALICIA
NAVAARRO SANTOS ERNESTO
NAVARRO SANTOS JOSÉ RAFAEL
PRECIADO IRMA YOLANDA
PÉREZ BRAMBILA ELISA
PÉREZ BRAMBILA MARINA
REYES HURTADO JUANA
SANTOS SANTIAGO SALVADOR
SIERRA LÓPEZ ALICIA
SIERRA OCEGUEDA FAUSTO

Los papás de estos alumnos se sentían muy satisfechos. Ya no tendrían que enviar a sus hijos a concluir su educación primaria a Etzatlán, Jal.

La Directora Ma. Rosario Enríquez, y las maestras Consuelo y Guadalupe, hicieron fiesta ese día.

CAPÍTULO III

PROMOTORES DE LA ESCUELA

PROMOTORES

Entre las personas que más se responsabilizaron de los trámites y realización de la construcción de la escuela primaria Margarita Maza de Juárez, de Oconahua, Mpio., de Etzatlán, Jal., se encuentran los C.C.

RAFAEL NAVARRO RAMÍREZ

CARLOS VALENZUELA NAVARRO

PEDRO REGALADO PAREDES

MOISÉS SIERRA RAMOS

JOSÉ ARVIZU VALENZUELA

JESÚS NAVARRO ÍÑIGUEZ

JUAN LÓPEZ OLMEDO

ISMAEL REYES HERNÁNDEZ

PROFRA. MA. ROSARIO ENRÍQUEZ ORENDÁIN

PROFRA. MA. DEL REFUGIO JIMÉNEZ REYNOSO

TOMAS VALENZUELA SANDOVAL

PABLO ORTIZ OCHOA

ANDRÉS DE LA ROSA RODRÍGUEZ

Sacrificaron tiempo, dinero y esfuerzo. Además soportaron momentos amargos y desprecios de los opositores, a la vez que se estimulaban con los avances que la obra día a día les proporcionaba.

Fue un grupo que siempre se mantuvo unido; convivían para fortalecerse. A continuación presentamos breve biografía de algunos.



ANDRES DE LA ROSA RODRÍGUEZ

Nació el 30 de noviembre de 1912, hijo de Camilo de la Rosa e Isidra Rodríguez, el primer hijo de cinco hermanos. Asistió poco a la escuela. Quedó huérfano de padre a temprana edad. Se casó en 1934 con Victoria Olmedo Arvizu, con la que procreó 12 hijos.

Presidente Ejidal de 1961 a 1963 y Regidor Municipal, período en el que organizó la explotación de carbón de fragua como fuente de trabajo para las personas humildes. Luchó por la introducción del telégrafo, que se inauguró el 22 de enero de 1963. Dejó veinte mil pesos en caja, para la siguiente administración.

Brindó servicio gratuito durante 13 años en la Defensa (grupo armado).

Presidente del Patronato de la luz eléctrica por un período largo.

Falleció el 25 de abril de 1995.



PEDRO REGALADO PAREDES

Nació el 29 de junio de 1903, en Oconahua, Mpio. De Etzatlán, Jal., hijo de Julián Regalado Paredes y Librada Paredes Ferrel. Sabía leer y escribir. Se casó en 1943 con Gregoria Reyes Nieves, con la que procreó 7 hijos.

Fue electo tesorero del Patronato Pro-Construcción de la escuela Margarita Maza de Juárez, en d1960. Se desempeñó de forma eficiente.

Falleció el 19 de octubre de 1962, de embolia. Sus restos descansan en el panteón de Oconahua.

156678

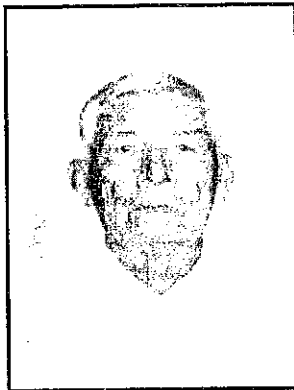

ISMAEL REYES HERNÁNDEZ

Nació el 20 de diciembre de 1911, en Oconahua, Mpio. de Etzatlán, Jalisco, hijo de José María Reyes y de Elodia Hernández. A los 22 años contrajo matrimonio con Margarita Hurtado Navarro, con la que procreó 8 hijos, enviudó en 1991.

Presidente Ejidal de 1950 a 1953, período en el que logró apoyo ejidal y estatal, para la introducción del agua potable de 15 tomas domiciliarias y cuatro públicas.

Delegado Municipal de 1956 a 1958, promotor activo en la introducción de la energía eléctrica.

Durante la construcción de la escuela primaria Margarita Maza de Juárez, brindó ayuda en los trabajos, en forma decidida y desinteresada, considerando que la educación es de mucha importancia.



MA. ROSARIO ENRIQUEZ ORENDAIN

Nació en Etzatlán, Jalisco, el 14 de julio de 1911. Cursó su educación primaria en la escuela Everardo Topete. El 26 de enero de 1934 contrajo nupcias con Tomás Valenzuela Sandoval; concibió tres hijos; quedó viuda el 2 de abril de 1968.

El primero de septiembre de 1932, obtuvo su nombramiento de profesora y fue adscrita a la Escuela Suburbana No. 47 de Oconahua, de la que posteriormente fue nombrada directora.

Durante el período de trámites y construcción de la Escuela Primaria Margarita Maza de Juárez, contribuyó poniéndola en primer lugar y sufriendo los malos ratos con optimismo.

Al ocupar el edificio recién construido, se preocupó por mantenerlo en buen estado.

. En los lugares destinados para jardines, plantó rosales, gran duques, espuelitas y pasto de cabeza de burro.

Despertó el interés en las alumnas por las manualidades. En las exposiciones de fin de año mostraba el trabajo que durante el año escolar realizaban las alumnas.

Mantuvo una disciplina que se recuerda y añora.

El 15 de mayo de 1974, logró su jubilación. Actualmente radica en la ciudad de Guadalajara.



RAFAEL NAVARRO RAMIREZ

Nació el 5 de abril de 1925, en Oconahua, Mpio. de Etzatlán, Jal., tercer hijo de seis del segundo matrimonio del señor Daniel Navarro Rubio, con Candelaria Ramírez Ochoa. A los 11 años quedó huérfano de padre y a los 13 de madre. A esta temprana edad se responsabilizó de la crianza y educación de sus tres hermanos menores. El 19 de agosto de 1944 contrajo matrimonio con Ma. Socorro Santos Rosales con la que procreo 14 hijos, ella le enseñó a leer y escribir.

Delegado en 1947, amplió y empedró las calles Lázaro Cárdenas y Moctezuma.

Delegado Municipal de 1953 a 1955, integró el Registro Civil, abrió la Avenida del Deporte, parte de la Cuauhtemoc y participó en la introducción del agua, energía eléctrica y construcción de la plaza.

Electo presidente del Patronato Pro-Construcción de la Escuela Primaria Margarita Maza de Juárez, en 1960.

Presidente de la construcción de la terracería de Oconahua a Bárcenas en 1970. Amplió las calles Galeana, Hidalgo, Procopio Gutierrez y Cuauhtemoc, en partes.

De 1976 a 1979, se desempeñó como Presidente Ejidal, Delegado Municipal y Regidor. Logró en este lapso que el H. Ayuntamiento se responsabilizara del pago de 96 lámparas que conformaban la luz pública de la localidad. Fundó la Escuela Secundaria por cooperación "Magdalena Vidaurri Viuda de Cosío" y el Jardín de Niños por cooperación. Forestó cinco hectáreas con eucaliptos, al poniente de la población, para formar el centro recreativo familiar. Amplió los lados sur y poniente de la plaza y construyó el mamposte al sur. Formó tres canchas de fútbol para la niñez.

Delegado Municipal de 1989 a 1991, conectó cuatro nacimientos de agua potable por gravedad, desde cuatro kilómetros del servicio domiciliario. Construyó la plaza principal, aprovechando parte del lugar donde se ubica la que se hizo en 1952.

En 1968 apoyó la construcción de la presa y sembró peces (lobina, bagre, mojarra) y ranas, traídas de la presa de Teuchitlán, Jal.



CARLOS VALENZUELA NAVARRO

Nació en Oconahua, Mpio. de Etzatlán, Jal., el 26 de septiembre de 1915, en la casa No. 5 de la calle Hidalgo. Hijo de Lorenzo Valenzuela Topete y María Navarro Oliden. A temprana edad se trasladó a vivir a Etzatlán, donde cursó su educación primaria en las escuelas María Monroy y Fray Martín de Valencia. A los 14 años ingresó al Seminario en Guadalajara, del que posteriormente escapó. A los 21 años se casó con Inocencia Gómez González, con la que procreó 14 hijos.

Presidente del Comisariado Ejidal de 1942 a 1945, período en el que realizó algunas gestiones para mejorar la educación de su pueblo.

Secretario del Registro Civil, de 1942 a 1947.

Desde 1952 contribuyó a la construcción de la plaza, introducción del agua y energía eléctrica.

Electo secretario del Patronato Pro-Construcción de la Escuela Primaria Margarita Maza de Juárez, en 1960.



TOMAS VALENZUELA SANDOVAL

Nació el 7 de marzo de 1902, en Oconahua, Municipio de Etzatlán, Jal., último de los hijos de Lázaro Valenzuela y Ruperta Sandoval. Cursó hasta el segundo grado de primaria. Se casó el 26 de Enero de 1934 con la profesora Ma. Rosario Enriquez Orendain con la que procreó tres hijos Ramiro, Armando y Raúl. Fue Delegado Municipal en 1951, 1952 y 1963. En 1952 construyó la plaza principal, con piso de mosaico, kiosco sin techo y bancas de granito, por donaciones voluntarias. En 1963, amplió y empedró la calle Hidalgo y numeró las casas. Durante las gestiones y construcción de la Escuela Primaria Margarita Maza de Juárez, brindó apoyo en todo momento. Murió el dos de abril de 1968, de insuficiencia renal, en la ciudad de México; sepultado en el Panteón Jardín.

JESÚS NAVARRO ÍÑIGUEZ

Nació el 25 de diciembre d3 1907, en La Cuesta, Mpio. de Amatitán de Cañas Nay., hijo de Susano Navarro Navarro y de Petra Iñiguez Sandoval. Fue el menor de los hermanos. Quedó huérfano de padre antes de nacer. A los 10 años vino a vivir a la Hacienda de San Rafael, Mpio. de Etzatlán, Jal., donde trabajó como pastor y realizando actividades de campo. No fue a la escuela, se enseñó solo a leer y escribir. Le gustaba escribir de cómo era la superficie lunar.

En 1929 se casó con Aurora González Sierra, con quien procreó 15 hijos. Mas tarde llegó a vivir a Oconahua.

• Era muy amistoso y trabajador; aprendió el arte de trabajar la madera.

Se preocupaba por el bienestar de los demás.

En 1958 fue secretario de la Comunidad Agraria; le tocó ir a la ciudad de México a arreglar varios asuntos a favor de los ejidatarios.

En 1940 fue Delegado Municipal; enladrilló una parte de la plaza, promovió el empedrado de las calles que circundan la plaza y parte de la calle Hidalgo. Remodeló parte del portal.

Cuando se solicitó el terreno para la construcción de la escuela Margarita Maza de Juárez, brindó su apoyo y más tarde, cuando ya se encontraba muy enfermo, aportó varias acciones de un tractor Miniapolis Moline, para dicha obra.

No le tocó ver terminada la obra, ya que falleció el 15 de diciembre de 1962.

CAPÍTULO IV

CONSTRUCCIÓN DE LA ESCUELA PRIMARIA

En 1950, EL Gobernador de Jalisco, Lic. J. JESÚS GONZÁLEZ GALLO aprobó la construcción de una escuela primaria para Oconahua. Los encargados de dicha obra fueron los señores MARIANO ARVIZU, ANTONIO ARVIZU, FRANCISCO ARVIZU, J. JESÚS NAVARRO ÍÑIGUEZ y FELIPE SIERRA, quienes empezaron los trabajos en el atrio del templo. Esto no gustó nada a muchos habitantes, ni al sacerdote REYNALDO FLORES. Se convocó a una asamblea, en la que se acordó que mejor se hiciera la escuela en el predio denominado la Capilla. Se procedió a firmar un acta de conformidad. Nadie supo quién se quedó con ella. La construcción no se realizó por falta de recursos económicos.

Por mucho tiempo al finalizar las asambleas que mes a mes realizaban los 186 ejidatarios, originarios y vecinos de Oconahua, el señor RAFAEL NAVARRO RAMIREZ les decía que urgía la existencia de un edificio para que se impartieran las clases en mejores condiciones. Nadie respondía nada.

Un buen día el señor FRANCISCO HERNÁNDEZ PAREDES le contestó:-
"No digas ya nada, estamos muy gastados y cansados de dar cooperaciones. Ya hemos ayudado para la introducción del agua potable, para la instalación de la energía eléctrica y para algunos empedrados de calles y todavía quieres para la escuela". Esto hizo reflexionar al señor RAFAEL, de que su inquietud no sería apoyada por sus compañeros.

Al día siguiente, comenzó a buscar apoyo fuera de la comunidad. Visitó al Sr. Cura SALVADOR VARGAS, DE San Marcos, Jal., para notificarle su deseo de construir la escuela primaria en el solar denominado la Capilla, propiedad de la

vicaría. Al Sr. Cura le entusiasmó la idea y le manifestó su apoyo incondicional.

El señor RAFAEL, exaltado, procedió a entrevistarse con las fuentes gubernamentales. El diputado del XII distrito, Lic. GUILLERMO COSIO VIDAURRI, le prometió asistir a la próxima asamblea general de ejidatarios.

El 11 de septiembre de 1960, el Lic. GUILLERMO COSIO VIDAURRI tomó la palabra y preguntó a los ejidatarios:- "¿Son de acuerdo en que se construya la escuela primaria?". A lo que todos contestaron "sí". Procedieron a firmar el acta.

Tiempo después, se convocó al pueblo a una reunión en los portales. El Lic. COSIO explicó que para iniciar los trámites de la construcción era necesario formar un patronato pro-construcción. "Tienen la palabra para proponer a las mejores personas. Yo no conozco a nadie. Hagan sus propuestas". Don AGUSTÍN ALDAZ propuso a RAFAEL NAVARRO para presidente. Se aprobó por mayoría. Quedó el señor CARLOS VALENZUELA NAVARRO como secretario y don PEDRO REGALADO REYES de tesorero. De los vocales no hay recuerdos de quiénes eran.

Más tarde fue citado el señor RAFAEL al Congreso del Estado, donde el Dip. GUILLERMO COSIO logró que el gobernador, profesor JUAN GIL PRECIADO, autorizara cinco mil pesos para la construcción.

Posteriormente, CAPFCE envió al arquitecto MARTÍN NAVARRETE a realizar el estudio del predio destinado para la construcción de la escuela, el cual se encontraba convertido en un basurero, sus bardas de adobe deterioradas,

saqueado por la elaboración de adobe. Por la calle Moctezuma había dos casas, de las cuales sólo una estaba habitada por los señores LORENZO SANTOS y VICTORIA ROSARLE, quienes adaptaron una habitación para tiendas de abarrotes.

La situación del terreno hizo que el arquitecto NAVARRETE ordenara se iniciaran los trabajos mediante el derrumbe de bardas y nivelación del solar.

El 12 de diciembre de 1960, a las 9:00 a.m., con la participación de 20 trabajadores, se dio inicio a los trabajos derribando las bardas de los lados norte y poniente. La señora ANICETA informó al sacerdote GUADALUPE CERVANTES, quién recientemente había sido asignado a este lugar, de los trabajos que se realizaban en el solar La Capilla. El sacerdote se sintió obligado a reunir al pueblo para que manifestaran ante él su posición sobre los hechos. Repicó las campanas. La gente empezó a llegar al atrio, alarmada. Al ver que se estaban derribando las bardas, comprendieron que tenían que unirse para impedir los trabajos. Se armaron con piedras, palos y leños y se desplazaron a cuestionar el por qué de los trabajos ahí. El señor RAFAEL, amparado con el acta que años atrás se había elaborado y firmado por algunos de ellos, dio respuesta a su interrogante. Lo cual no fue aceptado. El sacerdote les advirtió que si continuaban y apoyaban los trabajos serían excomulgados. De ahí se trasladó a los portales para entrevistarse con el delegado municipal, señor JUAN LÓPEZ OLMEDO, y le pidió garantías para suspender los trabajos. El Delegado le contestó que lo disculpara, pero no podía suspenderlos.

Al ver al pueblo agitado, el Lic. COSIO ordenó suspender los trabajos.

A principios de enero de 1961, el sacerdote GUADALUPE CERVANTES reunió a diez presbíteros de la región y a los señores inconformes: APOLINAR GUZMAN, JOSÉ SANDOVAL, BERNARDINO SANDOVAL, LORENZO SANTOS y RAFAEL. NAVARRO, presidente del patronato pro-construcción de la escuela primaria. El sacerdote GUADALUPE CERVANTES, apoyado en el grupo, trató de persuadir al señor RAFAEL de que desistiera. El contestó que la obra era muy importante, y les aseguró que ellos habían asistido a una escuela primaria antes de llegar a ser profesionalistas. "No veo por qué ustedes se oponen y me piden retractarme, cuando yo tengo el compromiso con los padres de familia que sí están de acuerdo, por el bien de la niñez del pueblo". El señor cura de San Marcos, SALVADOR VARGAS, pidió se retiraran los opositores y el sacerdote GUADALUPE CERVANTES. Los presentes convencidos decidieron que el señor RAFAEL realizara una solicitud por escrito de la donación del terreno denominado La Capilla al señor Cardenal JOSE GARIBI RIVERA.

Al día siguiente, los señores JOSE ARVIZU VALENZUELA y RAFAEL pidieron al señor cura de Etzatán les elaborara la solicitud, para enviársela al señor Cardenal JOSÉ GARIBI RIVERA.

Las personas interesadas en la obra esperaron un tiempo sin recibir respuesta a lo solicitado. Como no se les permitía asistir a los cultos y eran considerados "comunistas", "aleluyas", etc., tomaron la decisión de visitar al señor Cardenal.

El señor RAFAEL logró la audiencia con el Cardenal, en la cual le expuso

la situación que se estaba viviendo en Oconahua. El cardenal aparentó ignorar los hechos y contestó que no estaban excomulgados. Le entregó el oficio de autorización del terreno denominado la Capilla, para la construcción de la escuela primaria, con fecha del 8 de abril de 1961.

Luego el patronato solicitó a la Dirección de Bienes Nacionales la donación el predio denominado La Capilla. Antes de que llegara el oficio de la Dirección de Bienes Nacionales, regresó el Arquitecto NAVARRETE, de CAPFCE, mostró los planos y señaló los cimientos, como encargado de la obra.

Cuando se dispusieron a reanudar los trabajos, nuevamente se manifestaron los opositores. Fue necesario llamar al grupo de la Defensa, encargados del buen orden de la población, para poder realizar los trabajos. El movimiento se hizo tan grande que el Cardenal se vio en la necesidad de trasladar a otra parroquia al sacerdote GUADALUPE CERVANTES el 30 de mayo de 1961.

A la llegada del sacerdote PABLO ÍÑIGUEZ, casi se logró la tranquilidad del pueblo. Los trabajadores se presentaban a laborar con más confianza. Los de la Defensa sólo tenían que vigilar los materiales.

Para estas fechas, no se contaba aún con recursos económicos. Los gastos que se estaban realizando corrían por cuenta del señor RAFAEL, confiando en que después podría recuperarlos.

El grupo de ejidatarios aprobó la cooperación de cinco mil pesos, que

fueron depositados en la Delegación de Hacienda de Etzatlán, en donde se presentaban las listas de los trabajadores y facturas de materiales, para su cobro. Con este presupuesto se logró emparejar el terreno, hacer los cimientos, las zapatas y el mamposte.

Debido al incumplimiento de la partida que el C. Gobernador había autorizado, los trabajos se suspendieron durante un largo tiempo.

A mediados de 1962, el tesorero del estado, Lic. FRANCISCO MEDINA ASCENCIO, hizo entrega al señor RAFAEL de un cheque por cinco mil pesos, cantidad que tiempo atrás había prometido el C. Gobernador.

El Gobierno Federal, a través del CAPFCE, construyó con la estructura, cancelaría y micas ilustradas con personajes de la Independencia, de la Revolución Mexicana, planisferios, partes de las plantas, aparatos del organismo humano, etc.

Era jefe del Departamento de Educación Pública del estado de Jalisco el Lic. GUILLERMO COSIO VIDAUERRI, nombrado el 2 de enero de 1962, considerando el interés que siempre manifestó por la construcción de la escuela primaria, en vista de que el presupuesto se estaba agotando y los trabajos nos e finalizaban, el señor RAFAEL le pide apoyo económico, su secretaria estaba escuchando. Ella le mencionó al Lic. COSIO que había una partida para ayudar a las escuelas foráneas en su construcción. El Lic. COSIO procedió a extender un cheque por 5,000 Pesos.

Los socios de un tractor lo donaron al Patronato pro Construcción para

que vendiera, con la finalidad de lograr la terminación del plantel educativo.

Así fue como, gracias al empeño de algunas personas, se vio realizada la ilusión de aquellos que se preocupaban por el bienestar de la niñez y el progreso de su pueblo.

A continuación presentamos una síntesis de las etapas de la construcción de la Escuela Margarita Maza de Juárez, con la enumeración de las personas que colaboraron.

PRIMERA ETAPA.- Aprovechando que el presidente municipal JOSE MARIA RODRÍGUEZ prestó un volteo, el 12 de diciembre de 19__ se iniciaron los trabajos en el predio donde se construiría la Escuela Primaria Margarita Maza de Juárez, se presentaron con güingo y pala los señores

CARLOS VALENZUELA NAVARRO
JOSÉ NAVARRO GONZÁLEZ
ESTEBAN GUZMÁN SÁNCHEZ
ANTONIO MARTÍNEZ NIEVES
J. JESÚS PÉREZ NIEVES
FRANCISCO FERNÁNDEZ PAREDES
JOSÉ LUIS GARCÍA ARQUIETA
ALFONSO ARREOLA HURTADO
CANUTO CORONA GONZÁLEZ
MANUEL BASILIO ÁLVAREZ
LINO REYES
DANIEL NAVARRO SANTOS
ANACLETO ARVIZU ROSALES
SILVERIO ARREOLA HURTADO
MANUEL RAMOS LARES
DÁMASO GARCÍA

DAVID ORTIZ JIMÉNEZ
SALVADOR SIERRA VALENZUELA
ROGACIANO OCEGUEDA
JOSÉ CORONA GONZÁLEZ

Y empezaron a derribar las bardas. El escombros fue llevado a un costado de la plaza.

Por inconformidad que algunos habitantes mostraron, los trabajos se suspendieron a los 22 días de haberse iniciado.

SEGUNDA ETAPA. - Contando con los mismos trabajadores, respaldados por el oficio que el cardenal Garibi había entregado y con un grupo de personas a favor, de las que se recuerda a:

PEDRO GARCÍA REYES
ZEFERINO REYES NIEVES
JOSÉ CORONA GONZALEZ
MARCOS ALCÁNTAR GONZALEZ
ZEFERINO ASCENCIO TOVAR
CIPRIANO SANTOS AGUIAR
ANTONIO REGALADO SIORDIA
J. JESÚS DE LEÓN HUERTA
SANTIAGO ARREOLA AGUAYO
FRANCISCO NAVARRO AVELINO

J. TRINIDAD ARVIZU
J. JESUS MARTÍNEZ MÉNDEZ
ESTEBAN RENTERÍA
MARIANO ARVIZU
SECUNDINO NIEVES URIBE
SEBASTIÁN AGUILAR
FRANCISCO VERA
J. JESUS PÉREZ NIEVES
FRANCISCO HERNÁNDEZ
CLEOFAS ARVIZU VALENZUELA
J. GUADALUPE BERNAL
PAULINO RODRÍGUEZ TORRES
EDMUNDO SIERRA RAMOS
DOROTEA RAMÍREZ OCHOA
J. JESÚS VALENZUELA CÁRDENAS
J. GUADALUPE SANTIAGO REGALADO
ESTEBAN GUZMÁN SANCHEZ
JOSE SANTIAGO REGALADO
SANTOS SANTIAGO REGALADO
ROSENDO HURTADO NAVARRO
J. JESÚS HURTADO NAVARRO
ANTONIO CASTELLANOS VARGAS
FELIPA ROSALES ARREOLA
AMADOR ARVIZU BARAJAS
OLIVIA ARVIZU ROSALES

SALVADOR REYES NIEVES

MARCELA SANTIAGO NAJAR

ANTONIO SANTOS AGUIAR

SILVERIO ARREOLA HURTADO

ANACLETO ARVIZU ROSALES

MANUEL RAMOS LARES

VICTOR RAMOS LARES

MA. GUADALUPE SIERRA VALENZUELA

ELIAZAR ORTIZ JIMÉNEZ

JOSE LUIS GARCIA ARQUIETA

DAVID ORTIZ JIMÉNEZ

ARNULFO ARVIZU ROSALES

SALVADOR SIERRA VALENZUELA

ADALBERTO DE LA ROSA

MARÍA SANTIAGO

MARIANO CARRILLO GONZÁLEZ

ANTONIO MARTÍNEZ NIEVES

ROBERTO BRAMBILA NAVARRO

JULIA MELCHOR DÍAZ

MARIA DEL REFUGIO GÓMEZ OLMOS

HERIBERTO NAVARRO

ARTURO OROZCO SIERRA

J. FELIX PÉREZ NIEVES

ESPIRIDIONA PÉREZ CARRILLO

JUAN CASTELLANOS VARGAS

ANTONIO CASTELLANOS GARCÍA

ANGELA SANTOS ROSALES

MA. SOCORRO SANTOS ROSALES

MARIA GONZALEZ ALCÁNTAR

ANTONIO OCEGUEDA, etc.

Se terminó de emparejar el solar. El albañil ANTONIO MARTINEZ NIEVES construyó el mamposte, mientras los otros trabajadores se encargaban de los cimientos y las zapatas. Estos trabajos se realizaron de mayo a septiembre de 1961.

TERCERA ETAPA.- Se hizo el piso de cemento de las aulas, se puso la estructura, la cancelería, se electrificó, se fabricaron el techo, las barditas de los lados y las divisiones de las aulas. De enero a mayo de 1962.

CUARTA ETAPA.- Se construyeron los sanitarios, la dirección y 300 metros de drenaje. De junio a septiembre de 1962.

QUINTA ETAPA.- Se empedró el desnivel que se encuentra al sur para sostén de la barda; se puso la tela de alambre de un metro de altura, el cancel y las micas. Se terminó en noviembre de 1962.

Cabe mencionar que durante los trabajos se contó con la oposición de los señores:

APOLINAR GUZMÁN SÁNCHEZ
JOSÉ SANDOVAL CALVILLO
GERARDA RODRÍGUEZ TORRES
JOAQUÍN MELCHOR REGALADO
JUAN REYES BEATO
TIBURCIO NAVARRO REGALADO
MARÍA RAMÍREZ OCHOA
JUAN RAMÍREZ NIEVES
JOSÉ ALCANTAR GONZÁLEZ
MARÍA ASCENSIÓN BRAMBILA
MANUEL PÉREZ
J. GUADALUPE ORTIZ
J. CIRILO ORTIZ
J. ASCENSIÓN ORTIZ
RITA CHÁVEZ
CELEDONIA MORENO
GUILLERMO FIGUEROA
SANTIAGO ÁLVAREZ VELÁZQUEZ
LORENZO SANTOS AGUIAR
VICTORIA ROSALES ARREOLA
JOSÉ NAVARRO AVELINO
MARÍA NAVARRO NAVARRO
PAULA NAVARRO VALENZUELA
BENITO VARGAS
ANICETA SÁNCHEZ

MA. DEL REFUGIO ROBLES

ALFONSO ORTIZ CORTÉS

APOLINAR UNIBE

MARIA GUADALUPE GOMEZ

MARIA AUXILIO NAVARRO

GLAFIRA ORTIZ NAVARRO

Mantuvieron su postura por algunos años, no enviando a sus hijos a este plantel educativo.

CAPÍTULO V

ANÉCDOTAS DE LA CONSTRUCCIÓN

Dice el señor J. Jesús Martínez que al ver al pueblo inquieto por los inicios de los trabajos en el predio denominado La Capilla, y en vista de que el Comandante de la Defensa estaba ausente, el señor JOSE ARVIZU VALENZUELA se dio a la tarea de organizarla, yendo a los domicilios de:

CECILIO RAMOS SANDOVAL
J. GUADALUPE SANTIAGO REGALADO
ANTONIO CASTELLANOS GARCÍA
JOSÉ CORONA GONZÁLEZ
J. JESÚS MARTÍNEZ MÉNDEZ
J. JESÚS DÍAZ VÁSQUEZ
CRISTOBAL NIEVES URIBE
EDMUNDO SIERRA RAMOS
PAULINO RODRÍGUEZ TORRES
JOSÉ NAVARRO GONZALEZ
FRANCISCO NAVARRO AVELINO
DANIEL NAVARRO SANTOS

Ellos brindaron sus servicios, estando al cuidado del buen orden y de la construcción. Su labor era de día y de noche, sin percibir ningún pago económico a cambio. Dice don Jesús Martínez que no fue fácil.

Cuenta el señor Rafael Navarro Ramírez que para terminar la construcción de la Escuela Primaria Margarita Maza de Juárez solicitó al grupo de socios del tractor mineapolis ayuda económica. Ellos le dijeron que recogiera las

firmas de todos y él se dio a la tarea. Una vez reunidas, lo pusieron en venta. Recibieron por él seis mil pesos que se invirtieron en la obra.

Lista de socios.

JOSE ARVIZU VALENZUELA
ANTONIO REGALADO SIORDIA
JESÚS NAVARRO ÍÑIGUEZ
CECILIO RAMOS
J. GUADALUPE SANTIAGO REGALADO
FRANCISCO VERA
RAFAEL NAVARRO RAMÍREZ
MOISES SIERRA RAMOS
ROBERTO BRAMBILA NAVARRO
AMADOR ARVIZU BARAJAS
SIXTO ORTIZ OCHOA
FELIPE SIERRA
CARLOS VALENZUELA NAVARRO
ÉLPIDIO PÉREZ RAMOS
PRÓCORO MARTÍNEZ
J. TRINIDAD ARVIZU
CLEOFAS ARVIZU VALENZUELA
CRISTINO NAVARRO VALENZUELA
ALFONSO ORTIZ
ROSENDO HURTADO NAVARRO

La señora CONSUELO ESPINOZA SANTIAGO recuerda que por simpatizar y firmar en apoyo a la construcción de la Escuela Primaria Margarita Maza de Juárez, su vida religiosa se miro truncada al ser excomulgada por el sacerdote GUADALUPE CERVANTES, por seis meses. A la llegada del sacerdote Pablo Iñiguez, fue nombrada coordinadora para recabar la limosna de la fiesta religiosa a San Miguel Arcangel. Dicha relación afectó la reputación del sacerdote. Se decía que él también era comunista. Los opuestos a la construcción se retiraron de los servicios eclesiásticos. Al paso del tiempo comprendieron que el sacerdote Pablo no hacía distinciones y volvieron, con lo que se logró la unidad religiosa.

CAPÍTULO VI

**DIRECTORES Y PERSONAL DE LA ESCUELA
MARGARITA MAZA DE JUÁREZ**

Con la construcción de la Escuela Primaria MARGARITA MAZA DE JUÁREZ, Oconahua dio un paso hacia el progreso educativo.

El 23 de enero de 1963, a las 17 horas, se inauguró dicho plantel, con la presencia del Profesor JUAN GIL PRECIADO, Gobernador del Estado de Jalisco; Lic. JOSÉ DE JESÚS LIMÓN, Secretario General de Gobierno; Lic. ROJO GÓMEZ, Secretario de la Confederación Nacional Campesina; Lic. GUILLERMO COSÍO VIDAURRI, jefe del Departamento de Educación; el jefe de la XV Zona Militar; presbítero PABLO IÑIGUEZ; profesores y pueblo en general. La gente recibió a los visitantes a la entrada del pueblo, de ahí, a pie, se trasladaron al plantel educativo. Los niños gritaban porras. Se vio un ambiente de satisfacción y alegría. La profesora MARINA MAGALLANES RAMIRES dio la bienvenida y el agradecimiento a los colaboradores que hicieron posible la construcción del plante.

Al día siguiente, el plantel continuó engalanado con la asistencia de alumnos y profesores de la escuela Suburbana No. 47 para niñas y No. 46 para niños.

La Suburbana No. 47 para niñas, a cargo de la Directora MA. ROSARIO ENRIQUEZ ORENDÁIN y las profesoras MA. GUADALUPE SIERRA VALENZUELA y CONSUELO ÁVILA MOTA, ocupaba las tres primeras aulas. La Profesora ROSARIO atendía 3º y 4º; GUADALUPE 5º y 6º; y CONSUELO 1º y 1º grados. La Suburbana No. 46 para niños, a cargo de la Directora MA. DEL REFUGIO JIMÉNEZ REYNOSO, quien a la vez atendía 5º y 6º; la Profesora ELIAZAR ORTIZ JIMÉNEZ, 4º y 5º y la Profesora MARINA MAGALLANES RAMÍREZ, 1º y 2º.

Debido al aumento del alumnado en el ciclo escolar 1963-1965, se creó el turno vespertino, para la escuela de niños. Se logró además aumento de docentes.

Con el transcurso del tiempo, las personas fueron aceptando el plantel educativo. Esto hizo posible que en el ciclo escolar 1973-1974, los dos turnos contaran con un profesor para cada grado y su Director.

En 1993, el turno vespertino se vio favorecido con un Auxiliar de Intendencia y en 1994 el turno matutino.

En octubre de 1994, a petición de las Directoras de ambos turnos, se logró que ambas escuelas fueran mixtas.

Actualmente, la Escuela Suburbana No. 47 se denomina Urbana No. 600, con clave 14EPRO220K; y la 46, Urbana No. 599, con clave 14EPRO219V, adscritas al Sector Educativo No. 10 y a la Zona Escolar No. 97.

La Urbana No. 600 cuenta con la siguiente población escolar y docente.

PROFESOR (A)	GRADO QUE ATIENDE	Nº DE ALUMNOS
MA. DEL SOCORRO NAVARRO SANTOS	1º A	35
CARMEN ALIDA MARTÍNEZ SANTIAGO	2º A	36
MA. PIEDAD NAVARRO SANTOS	3º A	21
ALICIA ARVIZU TIZNADO	4º A	22

FRANCISCA HERNANDEZ MONTES	4º A	37
VICENTE VILLEGAS NUÑEZ	5º A	27
JOSE MAURO HERNANDEZ OLMEDO	6º A	26
TOTAL		204

Directora: GENOVEVA NUÑEZ NUÑEZ

Secretaria Técnica: CONSUELO AVILA MOTA

Aux. de Intendencia: HILDA GRISELDA NAVARRO VELEZ

La Urbana No. 599, con la siguiente población escolar y docente:

PROFESOR (A)	GRADO QUE ATIENDE	Nº DE ALUMNOS
ARACELY GUERRERO MONTES	1º A	24
ROCELIA MARTÍNEZ SANTIAGO	2º A	19
FELIPE VARGAS NAVARRO	2º B	11
JULIÁN FLORES TOPETE	3º A	24
ANA MARTINA OCEGUEDA OLMEDO	4º A	28
MA. PIEDAD NAVARRO SANTOS	5º A	22
MARGARITA ARVIZU ROSALES	6º A	27
TOTAL		155

Directora: GRACIELA NAVARRO GONZÁLEZ

Secretaria Técnica: MARINA MAGALLANEZ RAMÍREZ

Aux. de Intendencia: GRACIELA VILLALVAZO NAVARRO

La escuela Primaria Margarita Maza de Juárez ha contado con directores activos que han dejado huella por su interés en lo educativo y en lo material, como es el caso de:

156678

MA. ROSARIO ENRÍQUEZ ORENDÁIN, quien mantuvo la disciplina adecuada, tanto en los alumnos como en los docentes. Se preocupó por el buen mantenimiento del edificio y mobiliario escolar.

El profesor MIGUEL MARTÍN DE LA TORRE VIRGEN, quien logró que los alumnos asistieran con puntualidad a clases, que los Padres de Familia se interesaran por la educación de sus hijos; fomentó el deporte en los alumnos, mejoró el servicio de los sanitarios y se interesó por la construcción de la banqueta de la escuela.

La profesora MA. GUADALUPE SIERRA VALENZUELA se destacó por el interés que mostró al encauzar a las alumnas problemas por el buen camino, siempre hablándoles con palabras dulces y amorosas. Nunca se le vio de mal humor; transmitía armonía entre docentes y alumnos. Construyó una bodega para depositar el material didáctico de los profesores, el sanitario para los docentes; mandó colocar el azulejo de los sanitarios de las alumnas. Ella nos manifestó que en su vida hubo tres estrellas que la iluminaron y que le transmitieron energía para seguir adelante: sus papás, su familia y su escuela.

El mantenimiento de la escuela, en los últimos años, ha sido descuidado, debido a que los directores no han mantenido buenas relaciones y que ninguno ha querido hacerse responsable de los daños que causa la población escolar.

Enseguida se dan a conocer los profesores que han laborado en ambos turnos de 1963 a 1998.

Profesores de la Escuela Urbana No. 600, de 1963 a 1998.

DIRECTORES:

MA. DEL ROSARIO ENRÍQUEZ ORENDÁIN, de 1963 a 1974.

MA. GUADALUPE SIERRA VALENZUELA, de 1974 a 1984.

CONSUELO ÁVILA MOTA

ESTHER ARABIA SIORDIA

MARGARITA BARRIOS NAVARRO

GENOVEVA NUÑEZ NUÑEZ, del primero de septiembre de 1997 a 1998.

MAESTROS DE GRUPO:

MA. DEL ROSARIO ENRÍQUEZ ORENDÁIN

MA. GUADALUPE SIERRA VALENZUELA.

CONSUELO ÁVILA MOTA, de 1959 a 1998.

BERTHA LOZA ÁVILA

GENOVEVA NÚÑEZ NÚÑEZ

FRANCISCA HERNANDEZ MONTES, de 1966 a 1998.

IMELDA IBARRA FLORES

MA. PIEDAD NAVARRO SANTOS, de 1971 a 1973.

MA. EULALIA ROSALES NAVARRO

ALICIA ARVIZU TIZNADO

NATALIA ZEPEDA SALAZAR

MANUEL GALICIA GUTIERREZ

MA. CONCEPCIÓN VALENZUELA MONTES

JOSEFINA FLORES TOPETE

ANA ROSA GARIBAY TOPETE

RAQUEL AMÉZQUITA DÍAZ

VICTORIA ARVIZU

LOURDES SANCHEZ

JOSE LUIS MARTÍNEZ

DANIEL GUTIÉRREZ

JOSÉ MANUEL GALLARDO

HERIBERTO CONCHO LOPEZ

VICENTE VILLEGAS NUÑEZ, de 1983 a 1998

MA. SOCORO NAVARRO SANTOS de 1986 a 1998

JOSÉ MAURO HERNÁNDEZ OLMEDO, de 1991 a 1998

CARMEN ALIDA MARTÍNEZ SANTIAGO, de 1994 a 1998

MA. PIEDAD NAVARRO SANTOS, 1998

Profesores de la Escuela Urbana No. 599 de 1963 a 1998.

DIRECTORES:

MA. DEL REFUGIO JIMÉNEZ REYNOSO de 1963 a –
GABRIEL MONTERO
RAFAEL PELAYO RAMÍREZ
MIGUEL MARTÍN DE LA TORRE VIRGEN, de 1969 a 1971
MARÍA TRINIDAD GÓMEZ LÓPEZ, de 1971 a –
GRACIELA NAVARRO GONZÁLEZ, de 1971 a la fecha.

MAESTROS DE GRUPO:

MA. DEL REFUGIO JIMÉNEZ REYNOSO
ELIAZAR ORTIZ JIMÉNEZ
MARINA MAGALLANES RAMIREZ, de 1963 a 1998
GRACIELA NAVARRO GONZÁLEZ
MARIA GUADALUPE MONTERO
ALICIA NAVARRO GONZÁLEZ
AURORA NAVARRO GONZÁLEZ
JOSE ENRIQUE GUZMÁN PUGA
LIVIER GONZALEZ GONZÁLEZ
ROSA ERENDIRA CHÁVEZ
HILARIO NAVARRO RICO
MARGARITA ARVIZU ROSALES, de 1971 a 1998
MA. PIEDAD NAVARRO SANTOS, de 1973 a 1998
MA. EULALIA ROSALES NAVARRO

RITA QUINTERO GÓMEZ

MA. DEL ROSARIO GONZÁLEZ

MA. TRINIDAD MELCHOR RODRÍGUEZ

EVA MEZA MURILLO

OBDULIA MARGARITA ROMERO ÁVALOS

ABEL MEDINA VÁZQUEZ

FELIPE VARGAS NAVARRO, 1976 a 1998

IRMA VALENZUELA MONTES

JULIÁN FLORES TOPETE, de 1980 a 1998.

JOSÉ MICHEL

LUIS ÁLVAREZ VELÁZQUEZ

ROCELIA MARTÍNEZ SANTIAGO, de 1990 a 1998.

ARACELY GUERRERO MONTES, de 1991 a 1998.

ANA MARTINA OCEGUEDA OLMEDO, 1993 a 1998.

CAPÍTULO VII

MEJORAS MATERIALES

MEJORAS MATERIALES

La Escuela Primaria Margarita Maza de Juárez se ha beneficiado, debido al interés e inquietud de personas que han dado su atención a las necesidades materiales que con el transcurso del tiempo han surgido.

A continuación se enumeran las obras materiales que se realizaron de 1969 a 1997.

- 1.- Construcción de la banquetta de la calle, en 1969, por los Directores MIGUEL MARTÍN DE LA TORRE VIRGEN y MA. ROSARIO ENRÍQUEZ ORENDAÍN, Comité de Padres de Familia formado por RAFAEL NAVARRO RAMÍREZ, MARIANO CARRILLO GONZÁLEZ y Profra. MARIANA MAGALLANES RAMÍREZ (presidente, tesorero y secretaria).
- 2.- Se hizo el firme del patio con cemento, se construyeron tres escaleras que comunican al corredor de las aulas con el patio, se colocó azulejo en los sanitarios, en 1981, con la participación de las Directoras MA. GUADALUPE SIERRA VALENZUELA y GRACIELA NAVARRO GONZALEZ, y de los señores FELIPE SANTIAGO RAMÍREZ, JOSÉ SANDOVAL CALVILLO y profesoras FRANCISCA HERNÁNDEZ MONTES, (presidente, tesorero y secretaria del Comité de Padres de Familia).
- 3.- Restauración y aumento de altura del mamposte, cambio de la tela de alambre por otra de mayor altura, piso de cemento al pasillo de las aulas,

restauración del techo a las aulas, sanitarios y dirección y pintura al edificio, en 1984, por el interés del C. Delegado Municipal ERNESTO NAVARRO SANTOS y con el apoyo del C. Ausencio Huerta García, Presidente Municipal de Etzatlán y el Comité de Padres de Familia integrado por los señores BENEDITO BRAMBILA ORTIZ, ANGELA ARVIZU VELÁZQUEZ, FELIPE SANTIAGO RAMÍREZ, REYNALDA CORTES RODRÍGUEZ, PROFESORAS NATALIA SALAZAR ZEPEDA y MA. PIEDAD NAVARRO SANTOS (Presidente, tesorero, secretario y suplentes).

- 4.- Construcción de un aljibe, en 1988, con recursos económicos de la utilidad de la parcela escolar y cooperación de padres de familia.
- 5.- En 1990, se cambiaron las micas por vidrios, de todo el plantel, por petición de la presidenta del DIF local, señora MA. SOCORRO SANTOS ROSALES, a la C. CECILIA OCCELLI DE SALINAS.
- 6.- En 1992, se puso piso de mosaico a las aulas, direcciones y sanitarios, por el programa de Solidaridad, cooperación de padres de familia, utilidad de la parcela escolar y participación del Comité de Padres de Familia de la escuela Urbana No. 600, integrado por las señoras PETRA NAVARRO ORTIZ, MARIA VALENZUELA y el profesor VICENTE VILLEGAS NÚÑEZ (presidente, tesorera y secretario).
- 7.- Construcción de un tramo de barda, en 1995, por el Programa Emergente de Desastres Naturales.

- 8.- En 1996, construcción de 20 metros de gradas, de cuatro escalones, con cooperación de Padres de Familia, utilidad de la parcela escolar y Comités de las Urbanas 599 y 600, integrados por los C.C. JOSÉ LUIS ARREOLA HURTADO, CELINA PERLA MALTES, CASIMIRA MELCHOR RODRÍGUEZ, MARIA VALENZUELA GÓMEZ, profesoras CARMEN ALIDA y ROCELIA MARTÍNEZ SANTIAGO.

- 9.- Construcción de un aula, en 1998, por el interés del profesor VICENTE VILLEGAS NÚÑEZ y profesora MA. PIEDAD NAVARRO SANTOS, con el apoyo económico del H. Ayuntamiento de Etzatlán, cooperación de Padres de Familia y utilidad de la parcela escolar.

CAPÍTULO VIII

EXALUMNOS SOBRESALIENTES

El progreso de un pueblo está basado en la superación y dedicación de sus habitantes.

Oconahua, en las últimas cuatro décadas, ha logrado manifestarse en este campo. Los exalumnos sobresalientes de la escuela Margarita Maza de Juárez son:

- | | |
|---------------------------------|--|
| JOSÉ GUADALUPE ALVAREZ SANDOVAL | - Ingeniero Agrónomo.
Director de la Telesecundaria Francisco Zarco |
| LOURDES ARREOLA SIERRA | - Lic. En Educación Primaria.
Directora de la Escuela Federal Guadalupe Victoria. |
| FRANCISCO SANTOS SANTIAGO | - Señor Cura de Mexcaltitán, Nay. |
| PABLO PALOMO NAVARRO | - Abogado del Supremo Tribunal de Justicia del Estado. |
| GALDINO SIERRA LOPEZ | - Lic. En Comunicación.
Locutor del Grupo D.K. |
| GUILLERMO NAVARRO SANTOS | - Mayor Médico Cirujano, SEDENA, en la ciudad de México. |
| JOSÉ MAURO HERNÁNDEZ OLMEDO | - Maestro de Educación Primaria.
Urbana No. 600. |
| JUAN MANUEL ÁLVAREZ SANDOVAL | - Lic. En Administración de Empresas.
Profesor de Telesecundaria. |
| SANTIAGO ÁLVAREZ SANDOVAL | - Lic. En Matemáticas. |
| ROSALINA ÁLVAREZ SANDOVAL | - Profesora en Educación Primaria. |

MA. IMELDA NAVARRO SANTOS	- Profesora en Educación Primaria.
HILDA MELCHOR ORTIZ	- Profesora en Educación Primaria. Jardín de Niños.- Lugar.
MELQUIADES SANTIAGO SANTIAGO	- Profesor en Educación Primaria.
JOSEFINA REYES ORTIZ	- Lic. en Educación Primaria.
ALACIEL NAVARRO GONZÁLEZ	- Lic. en Educación Primaria.
AURORA NAVARRO GONZÁLEZ	- Profesora en Educación Primaria.
ALICIA NAVARRO GONZÁLEZ	- Lic. en Educación Primaria.
JOSÉ NAVARRO SIERRA	- Veterinario.
ALICIA SIERRA LÓPEZ	- Contador Público.- Guadalajara.
ELVIA SIERRA LÓPEZ	- Lic. en Enfermería.- IMSS.
AURORA SIERRA LÓPEZ	- Odontóloga.
JAVIER SIERRA LÓPEZ	- Ing. Agrónomo.
FLAVIO SIERRA LÓPEZ	- Ing. Eléctrico.
OFELIA SIERRA LÓPEZ	- Contador Público.
MOISÉS SIERRA LÓPEZ	- Médico Veterinario.
MARTA SIERRA LÓPEZ	- Contador Público.
VICTORIA MARTÍNEZ GONZÁLEZ	- Profesora en Educación Primaria.
SARA CASTELLANOS OCHOA	- Lic. en Educación Primaria.
AMPELIO BRAMBILA ORTIZ	- Profesor en Educación Primaria.
BALDOMERO HERNÁNDEZ NARANJO	- Lic. en Educación Primaria
CARMELO HERNÁNDEZ NARANJO	- Profesor en Educación Primaria.
LAURA PATRICIA RENTERÍA A.	- Profesor en Educación Primaria.
ESTHER CARRILLO HERNÁNDEZ	- Profesora en Educación Primaria.
GUADALUPE V. NAVARRO VÉLEZ	- Lic. en Educación Primaria.
DORA MARÍA ARVIZU SANTIAGO	- Lic. en Educación Primaria.

BERTHA ROBLES SIERRA	- Profesora en Educación Primaria
MARICELA ROBLES SIERRA	- Profesora en Educación Primaria.
SIMON ROBLES SIERRA	- Médico Veterinario.
ESTELA MARTÍNEZ CARRILLO	- Profesora en Educación Primaria.
ESTHER HERNÁNDEZ ORTIZ	- Profesora en Educación Primaria.
FRANCISCA CORONA DE LEON	- Lic. en Ciencias Naturales.
BRNDA MARGARITA ORTIZ ARVIZU	- Lic. en Ciencias Naturales.
ALFREDO HERNÁNDEZ VENEGAS	- Ing. Agrónomo.
CARMEN ALIDA MARTÍNEZ SANTIAGO	- Profesora en Educación Primaria.
ARACELY GUERRERO MONTES	- Profesora en Educación Primaria.
ANA MARTINA OCEGUEDA OLMEDO	- Profesora en Educación Primaria.
ARNULFO MARTÍNEZ CARRILLO	- Abogado.
BERTHA MARTÍNEZ CARRILLO	- Enfermera SSA.- Magdalena.
MA. DEL REFUGIO ORTIZ HERNÁNDEZ	- Enfermera SSA.- Lugar.
ARMIDA MARTÍNEZ CARRILLO	- Enfermera SSA.- Magdalena.
ROSA MARÍA MELCHOR CARRILLO	- Enfermera SSA.- Magdalena.
DOMINGA ORTIZ HERNÁNDEZ	- Enfermera SSA.- Magdalena.
ARTURO BRAMBILA MELCHOR	- Ing. Civil.
YULIOS GÓMEZ ORTIZ	- Maestro del Ballet Folklórico.- Lugar.
USEBIO NAVARRO SANTOS	- Lic. en Matemáticas.- Guadalajara.
BELEN NAVARRO NIEVES	- Ing. Agrónomo.
TRINIDAD SANTIAGO SANTIAGO	- Lic. en Educación Primaria.
MA. PIEDAD NAVARRO SANTOS	- Profesora en Educación Primaria.
ROCELIA MARTÍNEZ SANTIAGO	- Profesora en Educación Primaria.
MA. SOCORRO NAVARRO SANTOS	- Profesora en Educación Primaria.

CONCLUSIONES

El presente trabajo puede ayudar al lector a conocer algo de cómo es y cómo se vive en Oconahua.

Los antecedentes educacionales contienen ideas de cómo se ha progresado en el campo educativo en Oconahua.

Muchos integrantes de la comunidad participaron en la construcción de la Escuela Primaria Margarita Maza de Juárez, de Oconahua.

El listado de docentes contribuye a recordarlos, tener los presentes o conocerlos.

Es necesario dar mantenimiento a la construcción física del plantel educativo.

La preparación profesional de los exalumnos motiva la superación académica de los alumnos actuales de la Escuela Margarita Maza de Juárez.

No es fácil recopilar información mediante la historia y la tradición oral, cuando ya ha pasado demasiado tiempo.

ANEXOS

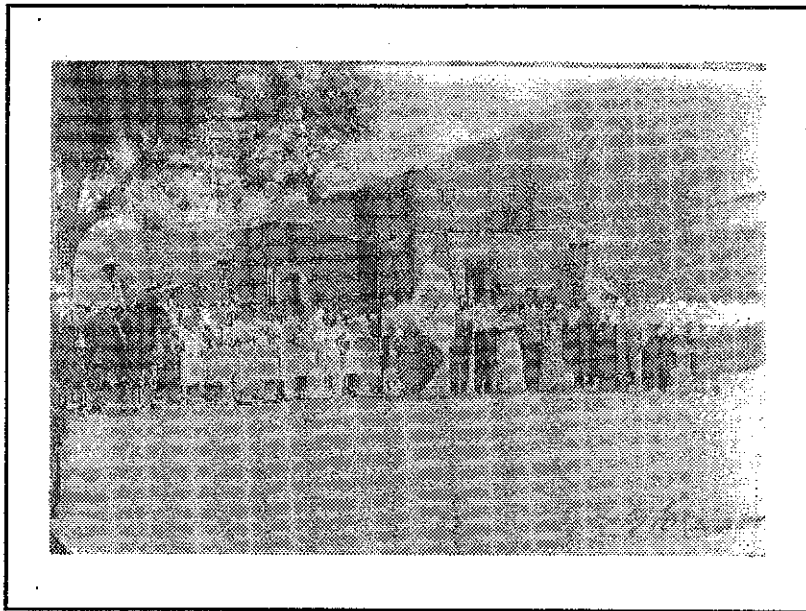

ACTO CÍVICO, 1950

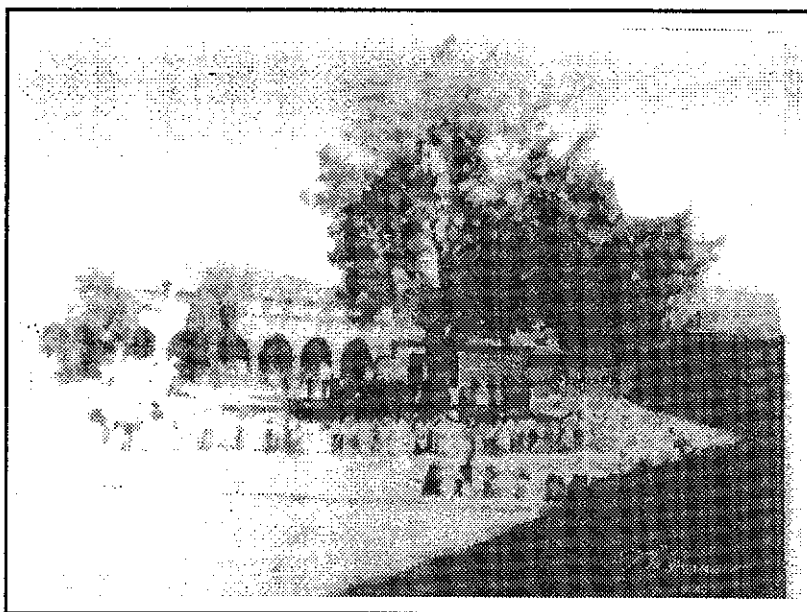

ALUMNOS DE LA DÉCADA DE LOS CUARENTA

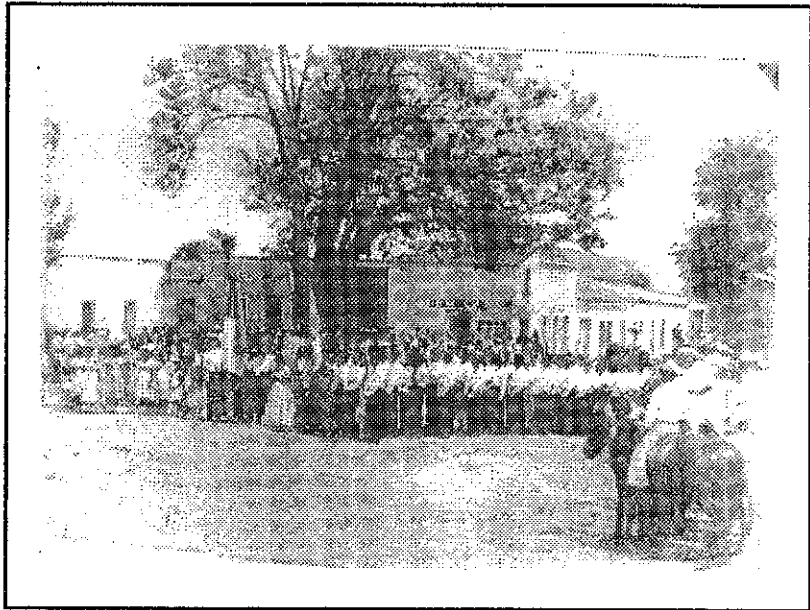

LAS ESCUELAS EN UN ACTO CÍVICO, EN 1950



SEÑOR MOISÉS SIERRA RAMOS



PRESBITERO PABLO ÍÑIGUEZ



**PROFESORA MA. GUADALUPE
SIERRA VALENZUELA**

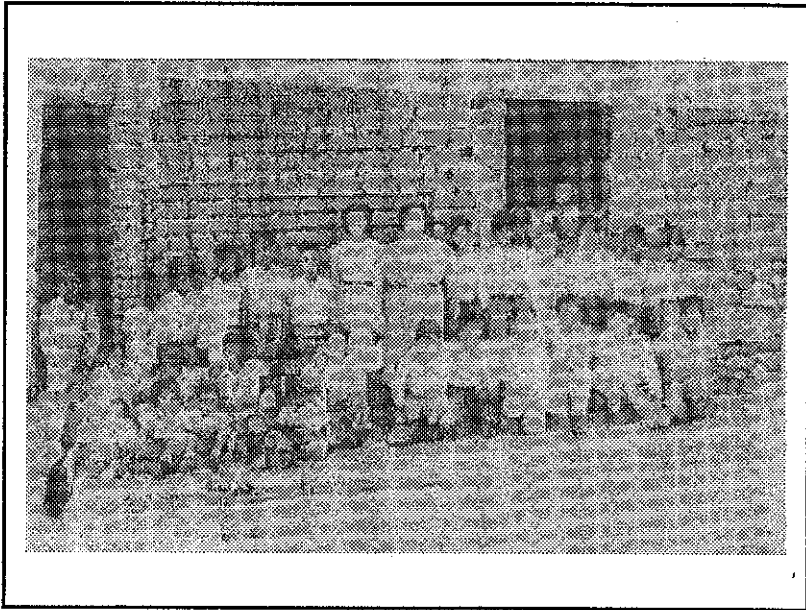

**PROFESORAS MA. DEL REFUGIO JIMÉNEZ REYNOSO.
ELIAZAR ORTIZ JIMÉNEZ Y ALUMNOS
8 DE JUNIO DE 1959.**

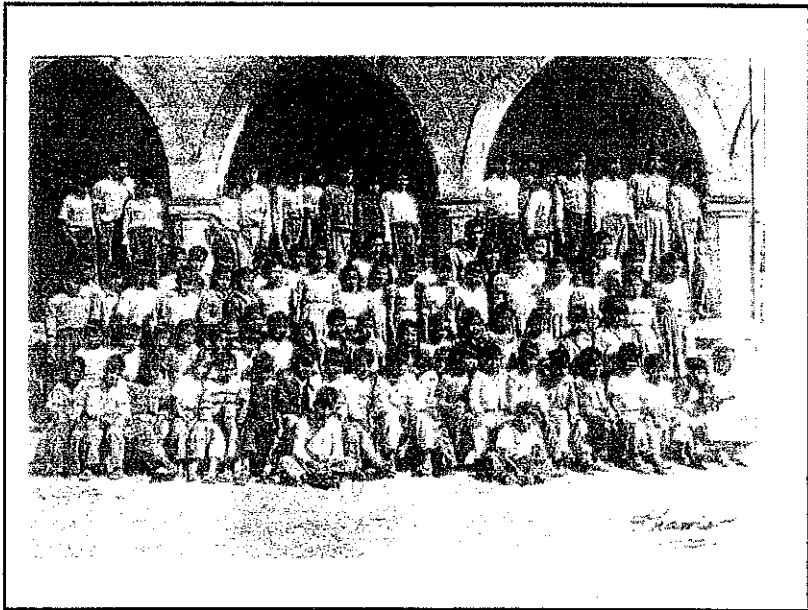

ALUMNOS DEL CICLO ESCOLAR 1954 - 1955



**PROFESORAS MA. DEL ROSARIO ENRÍQUEZ Y
GUADALUPE SIERRA VALENZUELA.**

1950

ETAPAS DE CONSTRUCCIÓN DE LA ESCUELA PRIMARIA

MARGARITA MAZA DE JUÁREZ

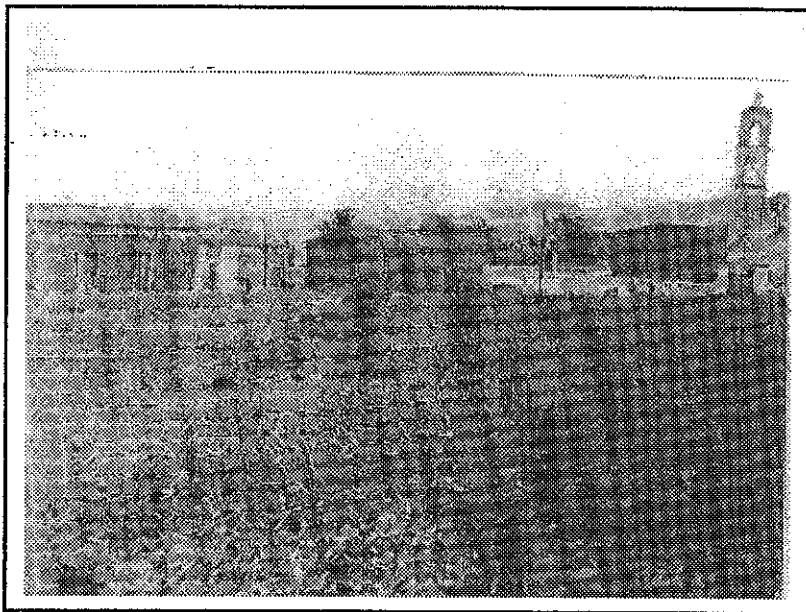

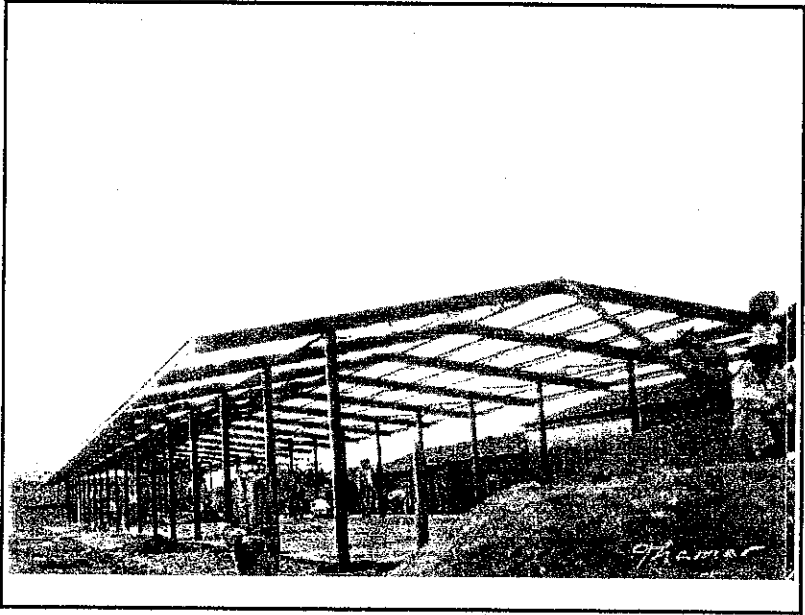

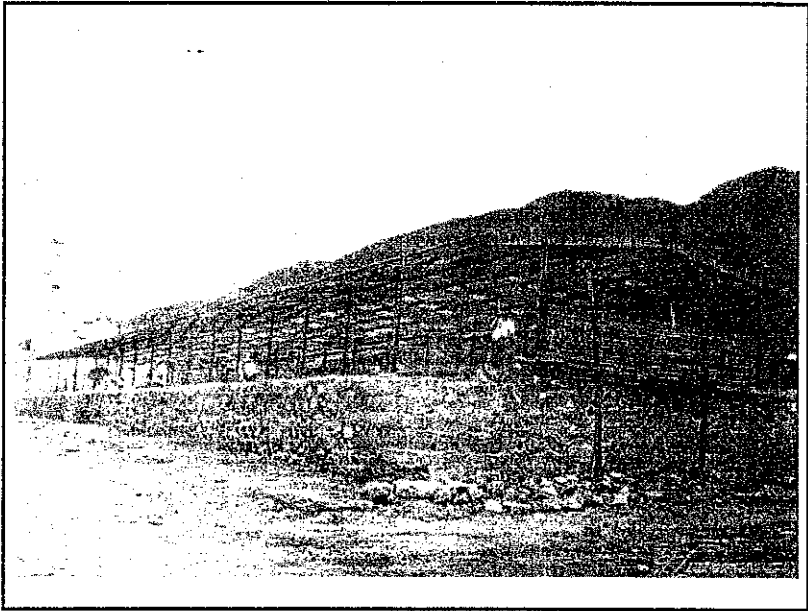

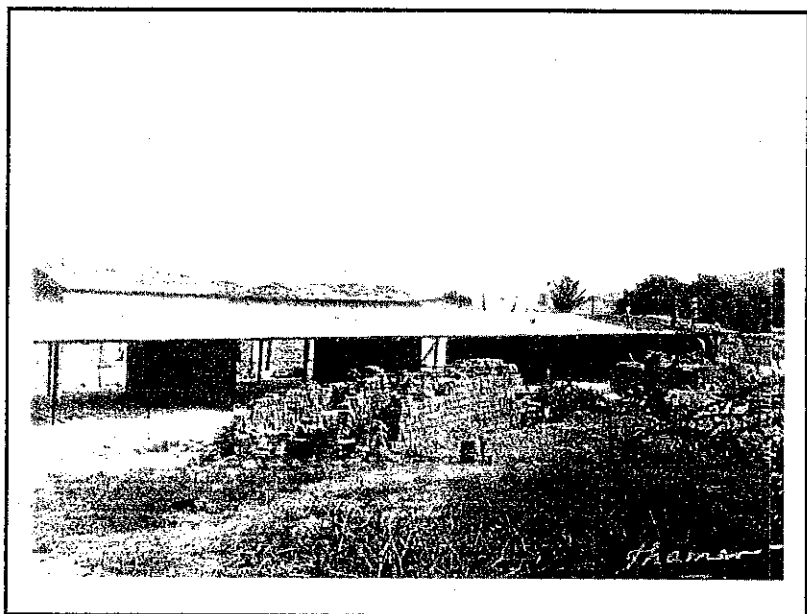

Thamer

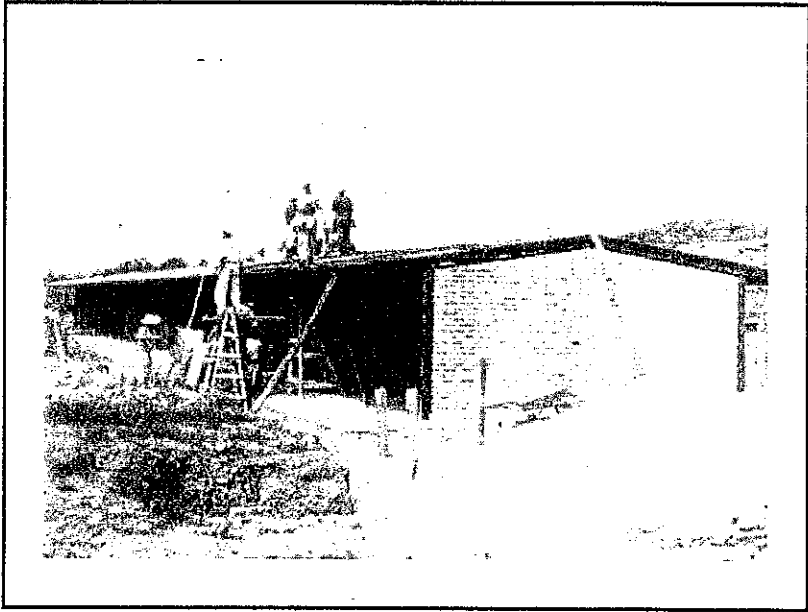

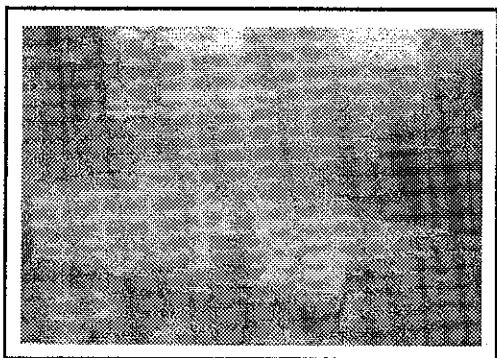

**ESCUELA PRIMARIA
MARGARITA MAZA DE JUÁREZ**

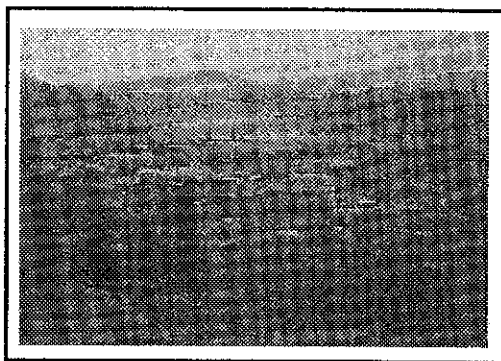

PANORÁMICA DE OCANAHUA



ALUMNOS EN TERCER GRADO, MARZO DE 1966.



PERSONAL DOCENTE, 1974.

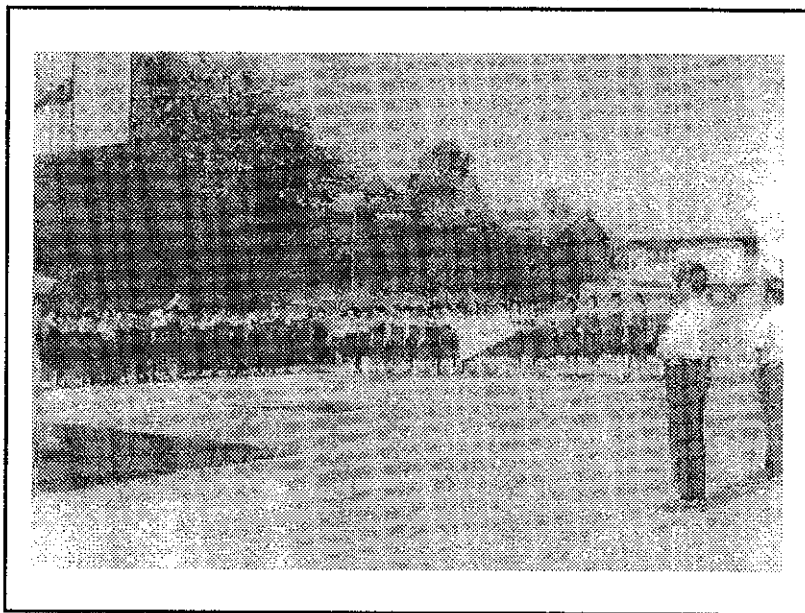

**ASPECTO FÍSICO DE LA PARTE SUR Y OESTE EN
1990**

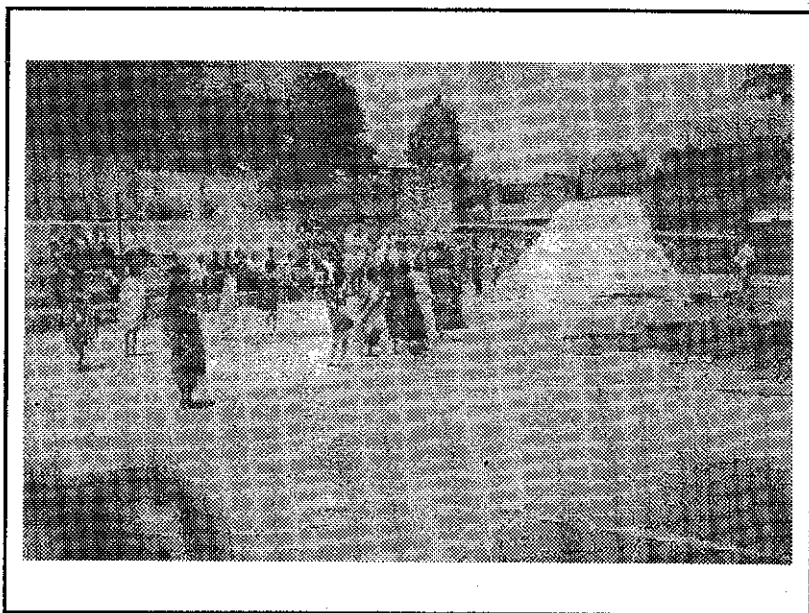

**ESCUELA PRIMARIA MARGARITA MAZA DE JUÁREZ
CON EL TRAMO DE BARDAS NUEVAS Y SUS GRADAS.**

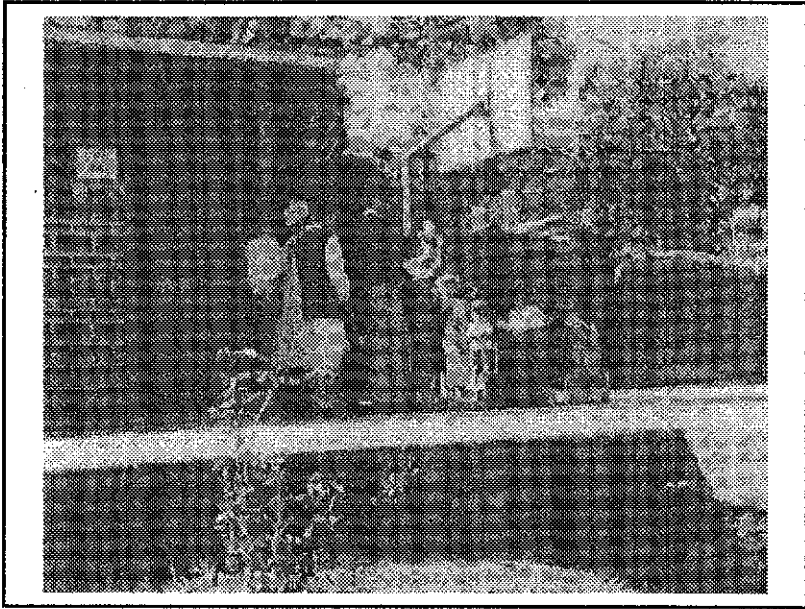

ASPECTO FÍSICO DEL LADO SUR EN 1994.

PABLO PALOMO NAVARRO

Nació en Los Angeles, California, pero oconahuense por definición; mexicano por nacimiento según su certificado de nacionalidad.

Inició la primaria en la Escuela urbana nO. 599 de Oconahua, Jal. siguió la Secundaria en Ahualulco de Mercado, Jal., terminó bachillerato y carrera profesional en la ciudad de Guadalajara, Jal., en la Universidad de Guadalajara.

En 1994 obtiene el título de abogado, profesión que actualmente ejerce, dentro de la administración pública estatal, en el Supremo Tribunal de Justicia del Estado de Jalisco.

CURRICULUM VITAE

15 de febrero de 1998

NOMBRE.- Guillermo Navarro Santos.

EDAD.- 28 años, SEXO.- Masculino

LUGAR Y FECHA DE NACIMIENTO.- Etzatlan Jalisco, el 5 de diciembre de 1969.

NACIONALIDAD.- Mexicana.

- EDUCACION PRIMARIA.- Escuela Primaria Margarita Maza de Juárez No. 599 en Oconahua Jal. De 1975 – 1981.
- EDUCACION SECUNDARIA.- Escuela Secundaria por Cooperación "Vda. De Cosio", en Oconahua Jal. de 1981 – 1984.
- EDUCACION MEDIA SUPERIOR.- Preparatoria No.7 de la Universidad de Guadalajara, en Zapopan Jal. de 1984 – 1987.
- EDUCACION SUPERIOR.- En la Escuela Médico Militar de la Universidad del Ejercito y Fuerza Aérea en México D. F. de 1987 – 1994.

IDIOMAS QUE HABLA O TRADUCE.- Español e Inglés 60%

PREMIOS Y DIPLOMAS:

1. Diploma por haber obtenido el Tercer Lugar en el quinto año de la carrera de Médico Cirujano.
2. Diploma por haber obtenido el Tercer Lugar en el quinto año de la carrera de Médico Cirujano.
3. Patente como Capitán Primero Pasante de Medicina de fecha primero de Septiembre de 1992.
4. Patente como Mayor Médico Cirujano de fecha de primero de agosto de 1994.
5. Reconocimiento por el examen de trabajo de investigación de fin de carrera, "PLASTIA MENISCAL MEDIANTE SUBSTITUCION CON UN SEGMENTO DE TENDON ROTULIANO EN LA RODILLA DEL PERRO".
Aprobado con mención honorífica, el 27 de junio de 1994.
6. Diploma por Graduarse como paracaidista el día 26 de octubre de 1996 en la brigada de Fusileros Paracaidistas del Ejército y Fuerza Aérea Mexicanos.



Secretaría de la Defensa Nacional

Universidad del Ejército y Fuerza Aérea

otorga el presente

Diploma

al C. Mayor M. C. Guillermo Navarro Santos (B-5768251)

Por haber obtenido el Primer Lugar con promedio de 8.4 en las calificaciones del 6/o. Año de la Carrera de Médico Cirujano, que se imparte en la Escuela Médico Militar.

México D.F., a 1/o de agosto de 1994.

SECRETARIO DE LA DIRECCION DE M. S. Subscrito, Def. Nal.

DEFENSA NACIONAL
SUBSECRETARIO

Alfredo Ochoa Toledo
(179541)



Al. de Bgda. Médico Cirujano
Director del Plantel.

SECRETARIA DE LA DEFENSA NACIONAL
Escuela Médico Militar
Bernardo Alfredo Bidart Ramos
(499130)



SECRETARIA DE LA DEFENSA NACIONAL
DIRECCION GENERAL DE EDUCACION MILITAR
DIRECCION

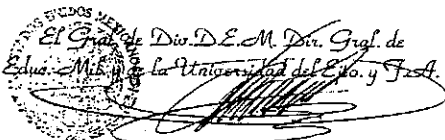

SECRETARIA DE LA DEFENSA NACIONAL
Vinicio Santoyo Jeria
(412255)

DEFENSA NACIONAL

L. 3

Documento No. AL-60204-A

Folio No. 56

Guadalajara,

1.º, Enero 15 de 1962

Señor C. A. P. F. C. E.

OBRA: CONAGUA

ORDEN: ING. NAVARRETE.-

a ANTONIO ALDANA.-

Lo siguiente que ha comprado y recibido a su entera satisfacción,
por a. CONTADO.-

Debe

22	PZAS. MADERA PINO 0.04 x 0.10 x 2.87 Mts.	7.00	154.00
48	" " " 25mm x 0.10 x 0.685 "	1.00	48.00
36	" " " 25mm x 0.10 x 0.705 "	1.00	36.00
10	" " " 0.01 x 0.075 x 3.00 Mts.	2.75	27.50
			\$ 265.50

(DOSCIENTOS SESENTA Y CINCO PESOS 50/100 M. N.)

RECIBI:

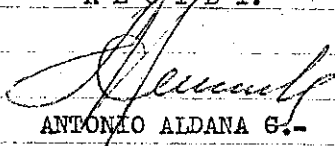

ANTONIO ALDANA G.-

Tel. No. Aut. Hds. sh.
bajo Partida No. de fecha

RECIBIMOS : del Departamento de Economía y Hacienda del Estado, la cantidad de \$5,000.00 (CINCO MIL-- PESOS M.N.) como saldo de la aportación que hace el Gobierno del Estado para la terminación de la Escuela Primaria que se está construyendo en Oconáhuac, Jalisco, a iniciativa y con la aportación de los Ejidatarios del lugar.

Guadalajara, Jal., a 24 de octubre de 1961.

EL PRESIDENTE DEL COMITE PRO. CONSTRUCCION DE ESCUELAS.

Rafael Navarro
RAFAEL NAVARRO.

EL COMISARIADO EJIDAL DE OCONAHUA .
PRESIDENTE.

Andrés de la Rosa
ANDRÉS DE LA ROSA.

SECRETARIO.

TESORERO.

Antonio Regalado
ANTONIO REGALADO.

J. Jesús Corona



DEPARTAMENTO AGRARIO
COMISARIADO EJIDAL
"OCONAHUA"
A. de la R. Jal.

Norte.

C
a
l
l
e

d
e

T
o
r
r
e
s

Calle Moxtezuma.- Mide 66.Mts.

33 Mtrs. TERRENO DONDE SE PROYECTA LA CONSTRUCCION DE LA ESCUELA.

Extensión superficial total:2,178.Mts.2"

66 Mtrs.

Lote vardeado propiedad de Cristino Navarro.

Calle Procopio Gutiérrez

C
a
l
l
e

C
u
a
h
u
t
e
m
o
c

Templo
+
Parroquia

COPY

ASUNTO : Permiso para construir una
Escuela en terreno frente
al Templo.

Sr. D. José Arvizu V. y demás signatarios.
Domicilio conocido,
OCONAHUA, JAL.

Me refiero a la solicitud que Ud. y demás signatarios del Comité Pro Padres de Familia de ese lugar me dirigieron, con fecha 28 de marzo próximo pasado, pidiéndome el necesario permiso para poder construir una escuela en el predio situado frente al templo vicarial.

Al respecto les manifiesto - por el presente - que, accediendo a su petición, les concedo disponer de treinta y tres metros de frente, a partir de la calle de Torres, por sólo cincuenta de fondo, de dicho terreno; superficie que comprende mil seiscientos cincuenta metros cuadrados.

Mas, quiero advertirles, para que lo tengan en cuenta, que todo el predio quedará en poder del Padre Vicario Fijo de Oconahua, mientras no se construya la Escuela.

Dios Nuestro Señor guarde a Uds. muchos años.

Guadalajara, 8 de abril de 1961.

B-467/61.



José Cardenal Garibí
Arz. de Guadalajara

- C.c.c. para conocimiento y demás fines respectivos
p. el Sr. Cura de S. Marcos, D. Salvador Vargas y
p. el Sr. Vic. de Oconahua, D. J. Guadalupe - Cervantes.