

A-2047
2048

**SECRETARIA DE EDUCACION PUBLICA
UNIVERSIDAD PEDAGOGICA NACIONAL
UNIDAD 141 GUADALAJARA**

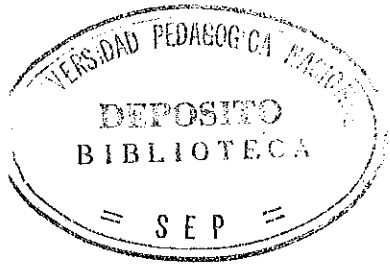

06 MAYO 1998



✓ "MONOGRAFIA DE SAN FRANCISCO TESISTAN"

MARIA ISABEL ^LPAYAN CUADRAS

MARIA DE LA LUZ SANCHEZ ZUNO

A
H.S.

**MONOGRAFIA PRESENTADA PARA OBTENER EL
TITULO DE
LICENCIADO EN EDUCACION PRIMARIA**

GUADALAJARA, JAL., JUNIO DE 1997

DICTAMEN DEL TRABAJO PARA TITULACION

GUADALAJARA, JAL., 25 DE JUNIO DE 1997

C. PROFR. (A) MARIA ISABEL PAYAN CUADRAS
P R E S E N T E

En mi calidad de Presidente de la Comisión de Exámenes Profesionales de esta Unidad y como resultado del análisis realizado a su trabajo, intitulado: MONOGRAFIA DE SAN FRANCISCO TESISTAN

_____, opción MONOGRAFIA, a propuesta del asesor pedagógico C. MTRO. VICTOR MANUEL CAAMAÑO CANO; manifiesto a usted que reúne los requisitos académicos establecidos al respecto por la Institución.

Por lo anterior, se dictamina favorablemente su trabajo y se autoriza a presentarlo ante el H. Jurado que se le designará, al solicitar su examen profesional.

A T E N T A M E N T E
"EDUCAR PARA TRANSFORMAR"

Ofelia Morales O.
MTRA. OFELIA MORALES ORTIZ
PRESIDENTE DE LA COMISION DE EXAMENES
PROFESIONALES DE LA UNIDAD UPN 14A GUADALAJARA

SECRETARIA DE EDUCACION
ESTADO DE JALISCO

UNIVERSIDAD PEDAGOGICA
NACIONAL UNIDAD No. 141
GUADALAJARA

C.c.p. Departamento de Titulación de LEPEP.

DICTAMEN DEL TRABAJO PARA TITULACION

GUADALAJARA, JAL., 25 DE JUNIO DE 1997

C. PROFR. (A) MARIA DE LA LUZ SANCHEZ ZUNO
P R E S E N T E

En mi calidad de Presidente de la Comisión de Exámenes Profesionales de esta Unidad y como resultado del análisis realizado a su trabajo, intitulado: MONOGRAFIA DE SAN FRANCISCO TESISTAN

_____, opción MONOGRAFIA, a propuesta del asesor pedagógico C. MTRO. VICTOR MANUEL CAAMAÑO CANO; manifiesto a usted que reúne los requisitos académicos establecidos al respecto por la Institución.

Por lo anterior, se dictamina favorablemente su trabajo y se autoriza a presentarlo ante el H. Jurado que se le designará, al solicitar su examen profesional.

A T E N T A M E N T E
"EDUCAR PARA TRANSFORMAR"

Ofelia Morales G.
MTRA. OFELIA MORALES ORTIZ
PRESIDENTE DE LA COMISION DE EXAMENES
PROFESIONALES DE LA UNIDAD UPN 14A GUADALAJARA

AGRADECIMIENTOS

A ti Marco, por ser parte de mi y mi refugio placentero, por todo..... ¡Gracias!.

A mis hijos, que nunca olviden que la educación, es el alma del espíritu y su voz en el infinito, y finalmente a mis padres y hermanos que aún lejos de mi, me motivan y con su amor me fortalecen.

Los quiere, Ma. Isabel.

A mis padres, quienes siempre me han dado todo su apoyo y confianza para lograr y subir cada peldaño en mi ardua carrera de la vida..... ¡Gracias!.

Lucy.

Al Profr. Víctor Manuel Caamaño en forma muy especial, y a aquellas personas que de una manera u otra, con ideas, consejos o material, contribuyeron para el logro de nuestro trabajo..... a todos ¡Muchas Gracias!.

Ma. Isabel y Lucy.

INDICE

página

Índice	iv
introducción	vi

MARCO REFERENCIAL

JUSTIFICACION	2
OBJETIVOS GENERALES	5
OBJETIVOS PARTICULARES	5
OBJETIVOS ESPECIFICOS	5
METODOLOGIA	7

MARCO GEOGRAFICO

UBICACION GEOGRAFICA Y VIAS DE COMUNICACION	11
CARACTERISTICAS GEOLOGICAS	12
CARACTERISTICAS TOPOGRAFICAS	13
CARACTERISTICAS CLIMATOLOGICAS	15
CARACTERISTICAS HIDROLOGICAS	16
FLORA Y FAUNA	17
RECURSOS NATURALES	19

MARCO HISTORICO

EPOCA PREHISPANICA	21
EPOCA COLONIAL	29
LA INDEPENDENCIA	32
LA REVOLUCION.	33

HISTORIA MODERNA Y CONTEMPORANEA

NACIMIENTO DE LA EPOCA MODERNA.	37
EPOCA CONTEMPORANEA	39
ASPECTOS SOCIOCULTURALES	40
A. Servicios Públicos.	40
B. Religión	55
C. Fiestas y Tradiciones	59

INDICE

página

ORGANIZACION SOCIAL Y ECONOMIA

ORGANIZACION SOCIAL	69
A. Aspecto Físico	69
B. Asociaciones Civiles	70
EJIDO TESISTAN.	72
A. Antecedentes	72
B. Presente	73
ECONOMIA	75
A. Actividades Primarias	75
B. Actividades Secundarias	75
C. Actividades Terciarias.	77
PROYECCIONES Y CONCLUSIONES	
EL VALLE DE TESISTAN, EN EL 2000	83
ACTIVIDADES PEDAGOGICAS	88
CONCLUSIONES	95
ANEXOS	97
GLOSARIO	124
BIBLIOGRAFIA	127

INTRODUCCION

La República Mexicana es un mosaico multicultural donde se vinculan elementos naturales del paisaje con la cultura creada por el hombre. Dentro de este polifacético multicolor, nacen y se desarrollan las comunidades que dan vida a la historia nacional, haciendo de ella, un instrumento indispensable para analizar el presente del hombre, como resultado innegable de fenómenos anteriores y que éstas, sirvan como base para proyectar acciones futuras tendientes a conservar, prevenir o cambiar lo ya existente en beneficio del hombre mismo. Para poder analizar al hombre en su totalidad, es importante que se conozca del entorno y su comunidad todos los aspectos: Geográficos, socio-económicos, culturales, históricos y psicológicos, esto, si se quiere tener el poder de transformar su medio ambiente, de desarrollarlo, de mejorarlo. Esta es una tarea que comienza precisamente con el conocimiento y análisis de los fenómenos y antecedentes; investigarlos, deducirlos incluso, sin perder nunca, claro está, la objetividad y científicidad que le son características a las ciencias sociales.

Por lo tanto, es lógico resolver que uno de los ejes transformadores del entorno es sin lugar a dudas el conocimiento de facto, el aprendizaje de cuanto te rodea, y por ende, a posteriori, su consecuencia, la manipulación, su transformación, y finalmente su desarrollo. Es aquí donde *la escuela*, y a través de ella, el profesor debe de allegarse de los mejores recursos posibles para encontrar la mejor técnica de enseñanza, y ser lo más congruentemente posible, entre lo que enseña y lo que

el niño vive, buscando siempre adaptar, desarrollar y fomentar los contenidos básicos de la educación primaria, pretendiendo que el niño logre una adecuada socialización y un desarrollo integral, por medio de una cabal comprensión de todo cuanto le rodea, logrando al final ser un elemento importante en su comunidad.

Buscando esa congruencia con nuestro trabajo en las aulas, escogimos aplicar todos estos propósitos, investigando la comunidad de **San Francisco Tesistán**, (que es donde realizamos cotidianamente nuestra práctica docente); plasmando lo investigado en un estudio monográfico, que presentamos no sólo como un recurso didáctico para el profesor y el alumno, si no como una fuente de información a todas aquellas personas interesadas en esta comunidad, que como una de tantas que conforman el amplio territorio nacional, cae en el anonimato y desconocimiento aún de sus propios moradores y de su municipio.

Páginas adentro describiremos su conformación geográfica y ecológica, su pasado y su historia, desde sus antecedentes prehispánicos, con sus vestigios, hasta la época actual, pasando por la época de la independencia y de la revolución; hablaremos de su arquitectura del siglo XVII y XVIII, así como de muchos otros lugares de interés turístico aún sin explotar y que para muchos son desconocidos; describiremos cada uno de los servicios que tienen las autoridades de diferentes instancias, así, de como está conformada la administración pública y política de la comunidad; trataremos la economía y su diversificación, señalando aquellos

aspectos importantes de su comercio; veremos sus tradiciones y creencias así como sus costumbres, buscando siempre entender desde su mínima expresión, la idiosincrasia de los lugareños; también encontrará algunos modelos de ejemplo, educativos y vistosos, de actividades pedagógicas sugeridas, encaminadas al conocimiento de la comunidad en el niño; además, para una mejor comprensión del material, en la sección de "Anexos", el lector encontrará un basto recurso gráfico (fotografías, mapas, dibujos y tablas), que le servirán de "enlace visual", con distintas referencias hechas a lo largo de la monografía; abordaremos también los problemas que le deparan a todo el Valle de Tesistán, en un futuro no muy lejano, señalando algunos puntos a considerar, que podrían servir a las generaciones por venir y en especial, como agenda de trabajo, de las próximas y futuras autoridades y administraciones municipales, estatales y federales.

Sólo nos queda esperar que el trabajo que a continuación presentamos les sea de utilidad, y que el conocimiento de todos los aspectos de un entorno, sean un factor desencadenante de una serie de acciones, que tengan como objetivo el bien comunal, mejorar la calidad de vida, y el desarrollo de una región que a decir nuestro se ha visto poco beneficiada por diferentes autoridades, y administraciones, no así, de dios y la madre naturaleza, que en sus nobles esfuerzos dejó para dicha de los habitantes de la región, esta noble tierra conocida en todo el valle, con el nombre de ***San Francisco Tesistán.***

I. MARCO REFERENCIAL

MARCO REFERENCIAL

JUSTIFICACION

El presente trabajo tiene una importancia fundamental en el aspecto educativo, por que se plantea como una compilación sistemática de datos que conciernen a una comunidad en particular. Partiendo de ahí, es fácil encontrar los beneficios que acarrea su creación, porque además de ser una importante fuente bibliográfica que puede ser consultada por una gran cantidad de personas, constituye un elemento, que puede fomentar el interés por un conocimiento más profundo de la comunidad y el entorno, además, sirve como instrumento generador de inquietudes genuinas sobre el contexto geográfico, histórico y social, provocando que en el área de **San Fco. Tesistán** se empleen más recursos y se genere más investigación al respecto.

La escuela, actualmente, replantea a la historia, dándole preponderancia, como una ciencia social que permite al estudiante reconocerse e identificarse, como una resultante del devenir histórico de su región, y así poder entender su presente y proyectar su futuro con mayor acierto; además, se insiste en la constante vinculación de la escuela con la comunidad. La monografía que presentamos, nos permitirá no sólo auxiliar al trabajo docente en el aspecto histórico, si no también nos apoyará en el momento de vincular el trabajo áulico con el contexto de la institución educativa, y

al alumno con su comunidad, provocando en cada educando, una real identificación con sus procesos sociales que le atañen a él y a su familia.

En este sentido, la presente monografía, cumple con la importante función de proyectar una comunidad como San Francisco Tesistán, que mucho tiempo ha sido abandonada o subestimada no sólo en el municipio de Zapopan, sino en todo el marco geográfico de Jalisco, en el que se pierde sin remedio.

San Francisco Tesistán, es un centro importante en la producción maicera, y no se ha reconocido como tal. En la producción histórica, San Francisco Tesistán ocupa un lugar mínimo, debido a ello, no está registrada como una comunidad con un pasado rico, que tiene orígenes en la época prehispánica.

Para los lugareños, es motivo de orgullo la existencia de su localidad, cuya extensión e importancia son relevantes, no sólo dentro del municipio sino en todo el estado, y enfatizan, que a su localidad, no se le ha difundido convenientemente, y apoyan la creación de trabajos y estudios como éste, que intenta además darle una mayor proyección a la comunidad.

Una monografía de San Francisco Tesistán vendrá a llenar el vacío en este rubro y propone una alternativa ante la carencia de materiales, documentos e información que con respecto a la historia y vida de Tesistán existe. Esta

investigación no únicamente tiene la pretensión de apoyar la labor docente como ya lo mencionamos, sino que va más allá, con la intención de ir permitiendo la difusión y provocando inquietudes sobre estudios posteriores en esta misma línea.

Bien sabemos que una comunidad que desconoce su pasado, ignora elementos de su presente y no tiene perspectivas claras o concretas para su futuro, tiende al estancamiento sino es que a la decadencia.

El trabajo monográfico nos da apertura en este aspecto, permitiendo que se difunda más la cultura para que se incremente el conocimiento de la localidad. De esta forma se pueden reforzar: la "identidad nacional", así como el "sentido de pertenencia" (partiendo de la microhistoria), el civismo, el afán de cambio y transformación positivos, la conciencia de colaboración, la solidaridad, el respeto, la justicia y el amor por la patria (lugar de origen a nivel micro), por que como bien sabemos "nadie ama lo que no conoce", mucho menos lucha, trabaja o se compromete con lo que no cree es suyo. Si bien esta monografía no es la panacea, si estamos seguros de que al llegar a ser parte esta, como material de apoyo en las aulas de las escuelas de la localidad, será generadora propositiva de algunas actitudes de cambio a la luz de "nuevos-viejos" conocimientos, expuestos en ella, ante sus propios habitantes.

OBJETIVO GENERAL

Presentar sistemáticamente en vinculación con la escuela, los datos más relevantes de la comunidad de San Francisco Tesistán, Municipio de Zapopan, Jalisco.

OBJETIVOS PARTICULARES

- A. Recopilar información tanto histórica como actual, de fuentes directas e indirectas sobre la comunidad de San Francisco Tesistán, Municipio de Zapopan, Jalisco.

- B. Vincular la información de la comunidad de San Francisco Tesistán con los aspectos formativos de la educación escolarizada a nivel de primaria.

OBJETIVOS ESPECIFICOS

- A. Recuperar, en la medida de lo posible, la historia oral de la comunidad de San Francisco Tesistán, Municipio de Zapopan, Jalisco.

- B. Reconstruir bibliográficamente la historia de San Francisco. Tesistán, Municipio de Zapopan, Jalisco.

- C. Apoyar la asignatura de Historia en su valor formativo congruentemente con los rasgos que se señalan en el programa específico en torno a una metodología de inducción.
- D. Apoyar la asignatura de Historia en vinculación con la Geografía.
- E. Apoyar el fortalecimiento de la identidad nacional, la formación de valores así como el conocimiento y comprensión de los derechos y deberes dentro de la comunidad.
- F. Estimular la sensibilidad y el gusto por las manifestaciones artísticas en el educando, mediante el conocimiento de sus tradiciones y costumbres.
- G. Reforzar los cuatro ejes temáticos que presenta el programa oficial de Español: lengua hablada, lengua escrita, recreación literaria y reflexión sobre la lengua.
- H. Auxiliar la asignatura de Matemáticas, principalmente en: Medición, Geometría, Procesos de cambio y Tratamiento de la información.
- I. Auxiliar la asignatura de las Ciencias Naturales en los cinco ejes que plantea el programa oficial: Los seres vivos, El cuerpo humano y la salud, El ambiente y su protección, Materia, energía y cambio y el de Ciencia, tecnología y sociedad.

J. Coadyuvar al logro de los contenidos de la asignatura de Educación Física, principalmente en los aspectos de: Protección de la salud, Desarrollo de las capacidades físicas y Formación deportiva básica.

METODOLOGIA

El abordaje de cualquier problema de investigación implica el delimitar el "cómo", esto es, los pasos a seguir para llegar, de forma deductiva o inductiva, a la explicación científica de determinada problemática. En la presente monografía estos pasos se enmarcaron dentro de los métodos para la investigación en las ciencias sociales tipificadas.^x En la presente investigación estos pasos consistieron en: estudios de campo, análisis y revisión bibliográfica, sondeos, encuestas, entrevistas directas e indirectas, cuestionarios, narraciones y vivencias relatadas por los protagonistas. Una vez obtenida la información, se clasificó y se ordenó, en algunos casos con un orden cronológico, por áreas, por capítulo y de acuerdo a las necesidades específicas que se fueron presentando en la investigación.

La investigación realizada para obtener la información concerniente a la comunidad de San Francisco Tesistán, fue ardua y tenaz, porque no hay elementos teóricos suficientes donde se aborde en términos particulares y específicos sobre ésta comunidad. La información obtenida la encontramos formando parte de un

^x Tecla Jiménez Alfredo. Teoría, Métodos y Técnicas en la Investigación Social. Taller Abierto, 1983

concepto general en diferentes fuentes bibliográficas, para ello, fue necesario rescatarla, concatenarla e integrarla para llegar a tener aproximadamente un 40% de la información general, el resto, lo obtuvimos por medio de la investigación de campo realizada a través del contacto directo con los habitantes, con las autoridades locales y de la observación directa de la comunidad.

Además de las técnicas antes mencionadas, recopilamos, grabamos y analizamos, narraciones de las personas más longevas de la comunidad, confrontamos y cotejamos dichos testimonios, acudimos a dependencias e instituciones gubernamentales y privadas, así como a centros de acopio de información y estadística, como son: INEGI (Instituto Nacional de Estadística, Geografía e Informática), "Centro de Investigaciones Geográficas" de la Facultad de Geografía, "Colegio de Jalisco", bibliotecas públicas y finalmente entrevistas a las siguientes personas; Lic. J. Salvador Silva Velarde, Cronista de la Cd. de Zapopan, al Profr. Rosier Omar Barrera Rodríguez, coordinador de la realización del libro "Estudio Geográfico del Espacio Natural y del Espacio Rural del Municipio de Zapopan, Jalisco", Lic. Juan Pablo Corona Medina, colaborador del equipo de investigación del Profr. Barrera Rodríguez.

II. MARCO GEOGRAFICO

MARCO GEOGRAFICO

El estado de Jalisco se encuentra en la parte centro-occidental de la República Mexicana¹. Esta conformado de 124 municipios², donde podemos destacar la diversidad y complejidad de su relieve y paisajes naturales.

Al Noroeste de Guadalajara podremos encontrar a Zapopan, ubicándolo en las coordenadas geográficas extremas: Al Norte 21°00' al Sur 20°33' de latitud norte; al Este 103°19' y al Oeste 103°41' de longitud Oeste³. Su altitud es de 1,560 metros sobre el nivel del mar (msnm) y su porcentaje territorial sólo representa el 15% de la superficie del Estado (1,321 Km²).

Este municipio colinda al Norte con los municipios de San Cristóbal de la Barranca y de Tequila, al Este con los municipios de Ixtlahuacán del Río y Guadalajara; al Sur con los municipios de Tlaquepaque, Tala y de Tlajomulco de Zúñiga y al Oeste con los municipios de Arenal, Amatitán y Tequila.⁴ Su cabecera municipal esta ubicada en la ciudad de Zapopan y las localidades principales son: Zapopan, La Venta del Astillero, Nuevo México y ***San Francisco Tesistán***.

¹ ver anexos gráfica no.1

² ver anexos gráfica no.2

³ ver anexos gráfica no.2

⁴ ver anexos gráfica no.3

Es al Norte de la cabecera municipal de Zapopan que se encuentra el poblado de San Francisco Tesistán (gráfica del lugar),⁵ objeto de estudio muy minucioso en la presente monografía y de la cual trataremos de describir algunas las variables y factores que intervinieron en su desarrollo actual.

UBICACION GEOGRAFICA Y VIAS DE COMUNICACION

San Francisco Tesistán colinda al Norte con el municipio de San Cristóbal de la Barranca, al Sur con las ranherías: Las Palomas y La Palma, al Este con el poblado de La Magdalena y al Oeste con Santa Lucía.

Como Delegación Política y ubicado en la parte central del Municipio de Zapopan, sirve de vínculo con otras comunidades rurales para que gestionen y tramiten cualquier asunto en particular, realicen la compraventa de sus productos o asistan a las fiestas tradicionales

Para ello, por sus cuatro puntos cardinales tiene vías de acceso, por el Norte, el camino de terracería que lleva a la localidad de Palo Gordo y El Quemado, al Noreste, camino de terracería que lleva hacia la ranhería La Azucena, al Sur, tiene dos alternativas, el antiguo camino a Tesistán que conduce hasta la Col. Arcos de Zapopan y la Calzada Juan Gil Preciado, que entronca con la carretera que va a Colotlán y San Cristóbal de la Barranca, está completamente pavimentada y es de

⁵ ver anexos gráfica no.4

cuatro carriles, conduce a la cabecera municipal de Zapopan, al Este, camino de terracería que va a los ranchos San Lorenzo y San Antonio, al Suroeste, la carretera pavimentada que va a las localidades de Nextipac y Venta del Astillero⁶.

CARACTERISTICAS GEOLOGICAS

Los suelos de Tesistán tienen su origen desde la evolución misma del relieve, en este caso debe ubicarse en la finalización del *Mesozoico* y en los comienzos del Terciario Inferior. Luego durante el Terciario Medio (*Mioceno*) se suceden grandes erupciones de lavas, *riolitas* y riolíticas formando un gran paquete volcánico-sedimentario que se le identifica como el gran "*Plateau riolítico*" que constituye la estructura arquitectónica de la Sierra Madre Occidental, de ella se derivan estructuras tabulares como las que se forman en el municipio de Zapopan constituyendo las mesas marginales al Río Santiago, así como el basamento de la Planicie de Tesistán.

El último período correspondiente al *Cuaternario Superior (Pleistoceno Superior y Holoceno)* sus derrames ácidos dieron lugar a la Sierra de la Primavera, que con sus erupciones que empezaron hace 90,000 años y cesaron hace 20,000 años dieron lugar a las *tobas*, brechas y cenizas volcánicas que se extendieron hacia los terrenos bajos circundantes a esta Sierra y se depositaron en cuencas

⁶ ver anexos gráfica no.5

sedimentarias más o menos extensas y poco profundas constituyendo morfológicamente los llanos de Tesistán.⁷

CARACTERISTICAS TOPOGRAFICAS

Sierra de Tesistán: Es una montaña riolítica que abarca una superficie extensa al Norte del municipio, de 156 Km², aquí se localiza el cerro de "La Col", al Norte de San Francisco Tesistán con una altura de 2,180 msnm, y que además, es el más prominente.

Los Llanos de Tesistán: Se encuentran rodeados por la Sierra de Tesistán, al Norte, las mesas del plateau, el bloque de Los Bailadores-Tepopote, al oeste la Sierra de la Primavera y al sur la Sierra de San Esteban y los llanos de Guadalajara (Valle de Atemajac).

Al sur de la Sierra de Tesistán, se ubica una gran zona plana que se extiende hacia el este y hacia el sureste formando los llamados valles de Tesistán y Atemajac, el límite entre ambos está señalado por un pequeño escalón próximo al anillo periférico de la zona metropolitana de Guadalajara, que se desarrolla entre la cabecera municipal de Zapopan y el cerro "El Colli" (Cd. Granja). También al este de la Sierra de Tesistán, se encuentra otra área plana formada por la falda de la sierra y los llamados Llanos de Copala entre la Sierra de San Esteban y el alineamiento

⁷ ver anexos gráfica no.6

Jacal de Piedra "El Muerto", cuyas planicies se encuentran entre los 1,500 y 1,600 msnm⁸.

Al extremo occidental de la Sierra de San Esteban, se encuentra el cerro Copalita, marcando el extremo del piedemonte^{*} oriental de la Sierra de Tesistán. Entre el extremo meridional de esta montaña y el cerro Copalita, se extiende un escalón de 10 a 20 metros de desnivel, el cual señala la separación de la planicie de Tesistán y los Llanos de Copala, este escalón se presenta como un abrupto de falla en la Mesita y cerros Colorines, al Norte de Santa Lucía, separando la Planicie de Tesistán, de la sierra del mismo nombre.

El centro del municipio comprende los Llanos de Tesistán, de Atemajac y de Copalita, ocupan aproximadamente el 25% del territorio municipal y presentan una pendiente promedio del 4 %. En estos llanos se localizan prácticamente todos los asentamientos humanos del municipio así como las áreas de mayor riqueza.

Existen cinco rangos de pendientes como rasgo característico de los paisajes naturales, estas son producto de la actividad erosiva de los vientos y de los factores climáticos actuantes sobre la superficie terrestre. A continuación una tabla donde describimos los cinco tipos de pendientes de acuerdo a su porcentaje de inclinación:

⁸ ver anexos gráfica no.7

^{*} zona de contacto entre la montaña y la llanura.

TIPOS DE PENDIENTES	
1. Pendientes menores al	4 %
2. Pendientes comprendidas entre el	4 y el 20 %.
3. Pendientes comprendidas entre el	20 y el 30 %.
4. Pendientes comprendidas entre el	30 y el 50 %.
5. Pendientes mayores al	50 %.

CARACTERISTICAS CLIMATOLOGICAS

Los Llanos de Tesistán se encuentran rodeados por varias unidades montañosas (Sierra de la Primavera, Bloque de Los Bailadores-Tepopote, Sierra de Tesistán-Bloque de la Sierra de San Esteban, Sierra de los Guajolotes, sobre la margen del Río Santiago de manera que existe una especie de corredor orientado ligeramente de noroeste a suroeste. Esta corriente se extiende aún hacia el sureste. La orientación de la Sierra de los Guajolotes y de Tesistán, así como la orientación de los valles y altiplanicies en el ámbito de la Sierra Madre Occidental, los cuales ejercen una influencia importante en la distribución de los vientos de humedad y las precipitaciones; de tal forma que se pueden distinguir distintos tipos de clima locales). El clima predominante en los llanos de Tesistán es: **Semicálido-Subhúmedo con lluvias en el verano.**⁹

⁹ ver anexos gráfica no.8

Su temperatura anual promedio es de 21.7° centígrados¹⁰ y se registra una precipitación pluvial anual de 933.5 milímetros¹¹ (datos para todo el municipio con 54 años de observación).

CARACTERISTICAS HIDROLOGICAS

Las características geológicas de San Francisco Tesistán, permite que se encuentren corrientes de agua a sólo siete o diez metros de la superficie y permita de ésta forma, que algunos habitantes tengan un pozo de agua en su propiedad para consumo doméstico.

Hay antecedentes de un río, el Río Blanco, que se ubica al Sur del pueblo, es otro recurso hidrológico que podemos citar.¹² Su origen se encuentra en Nextipac, pero su corriente, se va al subsuelo y emerge nuevamente en Santa Lucía. Durante muchos años, sus cristalinas aguas seguían su curso serpenteando la parte sur del pueblo de San Francisco Tesistán, pero, debido a unas fallas geológicas que se dieron en el subsuelo cerca de Santa Lucía, el caudal se sumerge, quedando seco el lecho del río. Tiempo después, este río, lleva sólo aguas negras de los drenajes de las localidades circunvecinas, desembocándolas a 200 mts. de la carretera a Colotlán, siguiendo su curso a cielo abierto hasta la Presa de la Escoba, en Copalita. Actualmente estas aguas ya no lo transitan, se encuentra seco, lleno de

¹⁰ ver anexos gráfica no.9

¹¹ ver anexos gráfica no.10

¹² ver anexos gráfica no.11

basura y sólo llega a tener agua en épocas de lluvia sin representar ningún peligro, pues sólo se estanca el agua en lugares con un poco de profundidad. Una parte del lecho de este río, lo han relleno con escombros y están fincando sobre él (Col. Las Agujas), a esta área, los habitantes de esa comunidad, le llaman "el pantano". Kilómetros más adelante, el Río Blanco sale nuevamente a la superficie y une sus aguas abajo del salto de la "Cola de Caballo".

FLORA Y FAUNA

La flora predominante corresponde al bosque tropical caducifolio, es decir, que pierden su follaje en invierno. Las especies más características de esta formación son el Tepehuaje *Ilex spp*, Copal *Bursera spp*, Madroño *Arbutus spp*, Guacima *Guazuma ulmifolia*, Jiote *Pseudosmodium perniciosum*, Rabalero *Jatropha cordata*. Este bosque se ubica en las laderas bajas del cerro de "la Col." El bosque de pinos; la especie predominante es el *pinus carpa*, *pinus leiophylla* y *pinus ayacahuite*.

El matorral subtropical aparece sobre las mesetas del sector noroeste de la Sierra de Tesistán y en general, en la franja de transición entre los Llanos de Tesistán y Atemajac y las montañas. La vegetación de gramíneas es abundante, con manchas de vegetación arbustiva. El zacatal "pastizal inducido" se extiende de preferencia en las superficies planas de los llanos. Las especies de gramíneas más comunes son las del género *Bouteloua spp*, *Muhlenbergia spp* y *Aristida spp*.

Entre los arbustos se observa el Mezquite *Prosopis laevigata*, Nopal *Opuntia spp*, Agaves *Agave spp*, Cactus *Mammillaria spp*, la Yuca *Yuca spp*, etc. También abundan hierbas invasoras del género *Asclepias*, *Bac charis*, *Dodonaea*, *Dalea*, *Euphobia* muchas de las cuales poseen flores de colores vistosos que le dan al zacate una fisonomía atractiva durante la época de lluvias. La mayor parte de esta formación vegetal ha desaparecido para dar lugar a los terrenos de cultivo.

La fauna característica de la región de San Francisco Tesistán ya no es muy abundante, la caza furtiva y el crecimiento de los asentamientos humanos cercanos a su hábitat, ha obligado que la mayoría de las especies que antes habitaban la región, hayan emigrado y otras casi desaparezcan.

Actualmente, podemos apreciar algunos animales silvestres como: Conejo, liebre, coyote, tuza, tlacuache, venado y gato montés (en la parte alta de la sierra), ardillas ratones, aves como: el pájaro techictli, paloma mensajera, codorniz, zanate y dentro de los animales invertebrados, alacrán, arácnidos como la viuda negra, araña capulina y tarántula. También se encuentran algunas especies de reptiles como el alicante, iguanas, lagartijas y otras.

En cuanto a fauna doméstica encontramos: caballos, burros, ganado vacuno, cabras, ovejas, cerdos, gallinas, guajolotes, perros y gatos.

RECURSOS NATURALES

Ya en 1888, el Presbítero Manuel Portillo, en su obra, comentaba que en la serranía de Tesistán, se habían encontrado "recientemente", minas de oro, plata, cobre, azogue, hulla, etc., y que auguraban una reserva no sólo para el municipio, si no para el estado de Jalisco.

En la actualidad, sólo se explotan a un tercio de su capacidad áreas de terrenos ricos en, basalto, cantera, jal, piedra y arena.

Es de resaltar que debido a múltiples factores como son, el crecimiento de la mancha urbana, la redistribución de tierras de cultivo para vivienda, la deforestación de grandes sectores de bosque para uso agrícola, la falta de una política de planificación pecuaria, la falta de áreas verdes, la falta de programas "suficientes" de reforestación, así como la ausencia de controles de uso de aguas y la polución por polvo* y basura, tanto en lotes baldíos, como en el "Río Blanco", dan al diario vivir de Tesistán un oscuro porvenir, y mucho, mucho trabajo pendiente, a las generaciones futuras, niñez de hoy esperanza del futuro.

* las grandes áreas de labranza (que además no tienen rompevientos), las colonias que en sus calles no cuentan con ningún tipo de recubrimiento, y más, hacen del polvo, un agente muy contaminante.

III. MARCO HISTORICO

MARCO HISTORICO

EPOCA PREHISPANICA

Hablar sobre los antecedentes históricos de San Francisco Tesistán, es hablar de épocas ancestrales, ya que San Francisco Tesistán tiene orígenes prehispánicos, "Techistlán", como se le llamaba en esa época, etimológicamente significa en lengua náhuatl, "Techictli" (cierto pájaro), "Tlan" (en). Vulgar corrompido: Tesistán.¹³ Sus orígenes, fueron comprobados por el Instituto Nacional de Antropología e Historia (INAH) en 1985, basados en las muestras artesanales encontradas en sus alrededores y en sus ruinas arqueológicas inacabadas, conocidas como Centros Ceremoniales.

Los primeros habitantes del Occidente fueron cazadores nómadas, en aquellos tiempos, los grupos humanos emigraban de un lugar a otro en busca de alimentos. Es alrededor del año 1500, antes de nuestra era, cuando esos grupos humanos descubren la agricultura y la vida de estos primeros pobladores comenzó a cambiar. A partir de este momento, se observan dos grandes divisiones en la cultura del Occidente mexicano: la primera, cultura *arcaizante*, comprende desde 1500 años antes de la era cristiana, hasta hace aproximadamente el año 600 de nuestra Era, es cuando entonces comienza, la segunda etapa, denominada Cultura tolteca, la cual concluye con la llegada de los conquistadores españoles.

¹³ PORTILLO, (1988; 196).

En los dos mil años arcaizantes, el hombre de Occidente cultivó maíz, frijol, calabaza, chile y camote, preferentemente en las tierras blandas de los llanos y en las orillas húmedas de los lagos y ríos. Los cultivos secundarios eran la chía, el bleo, las verdolagas, los cacahuates y la yuca.

En las regiones cálidas producían algodón y tabaco. En el fondo de las barrancas y en los valles tropicales se localizaban huertas de cacao. En las zonas cálidas y templadas abundaban las guayabas, los aguacates, los zapotes blancos y prietos, las ciruelas y las chirimoyas. La caza en bosques y llanos proporcionaba carne de venado, conejo y liebres, los ríos y lagunas ponían a su disposición peces de variadas especies.

El hombre de occidente fabricó artesanías, realizó trueques comerciales, celebró prácticas funerarias y actos religiosos. Su vida en aldeas le permitió avanzar en la organización de su comunidad, con la obsidiana laboro armas de guerra y caza, cuchillos y navajas.

Los años de la cultura tolteca se caracterizaron, a su vez, por guerreros y cazadores que empezaron a usar el arco y la flecha como las armas más dañinas. Los guerreros impusieron su poder sobre las aldeas y la vida comunitaria se organizó en cacicazgos sobre un territorio más o menos extenso.

La incomunicación, tanto humana como geográfica, propició el nacimiento de modestas culturas, reflejo de una sociedad poco compleja y con un dominio territorial bastante limitado. No se llegaron a emprender obras monumentales o sofisticadas construcciones.

Desde tiempos remotos se utilizó la cerámica y en cuanto al trabajo de metales, ya en la época tardía, el Occidente fue pionero en la materia, del México precortesiano. En esta etapa la gran innovación cultural fue la técnica metalúrgica del cobre, el oro y la plata.

Una somera idea de las actividades cotidianas realizadas por el hombre de Occidente puede deducirse de la diversidad de artefactos localizados por este rumbo: martillos para golpear o sacar filo, raspadores, sacabocados, machacadores o pulidores, punzones, silbatos, navajas de obsidiana y cuarzo.

Deben agregarse a lo anterior, ollas, platos, vasijas de cerámica en color crema, rojo o café, decorados con dibujos sencillos y más adelante, con colores gris, café amarillento y plumizo. Las vasijas muestran forma de calabaza, guajes, jitomates, cangrejos, armadillos, patos y perros.

El hombre prehispánico creía en la vida ultraterrena y en la inmortalidad del alma. Esto lo llevó a diseñar un tipo de sepultura especial denominada "tumbas de

tiro", éstas constan de un pozo vertical que va desde la superficie del terreno hasta determinada profundidad y de una o varias cámaras mortuorias, comunicadas por un corto túnel, en las cuales colocaban el muerto o los muertos junto con ofrendas. Después se clausuraba la entrada con lajas o con metates y enseguida se rellenaba con tierra y cuidaban que no quedaran vestigios de ellas. Este tipo de tumbas sólo se dan con los antiguos pobladores de Colima, Nayarit y Jalisco. Existen 31 localidades en el Occidente, donde hay tumbas de tiro.¹⁴

El gobierno era de un nivel aldeano, con una concentración o aldea mayor a manera de cabecera, y ésta tenía varios barrios pequeños dependientes de ella.

El poder en las aldeas se heredaba de padres a hijos, en otras, al parecer el cacique era seleccionado por sus virtudes y habilidades, sobre todo de índole militar, con frecuencia los caciques eran asesorados por un consejo de ancianos.

En las aldeas, las habitaciones se levantaban sobre troncos de árboles o hileras de estacas a las que ataban con cuerda de ixtle las vigas principales. Con una gruesa capa de paja, zacate y hojas de palmera amarradas se protegían del sol, la lluvia y el viento, las casas tenían puertas de otate, carrizo o varas revestidas de lodo. También se utilizaba el adobe pegado con lodo, dentro de ellas, todo era sencillez, como lechos, tenían petates o esteras.

¹⁴ ver anexo gráfica no.12

Estos asentamientos humanos de origen prehispánico, dejaron sus huellas desde el territorio que ocupan los estados de Nayarit, Jalisco, Colima y parte de Aguascalientes, Zacatecas, Sinaloa, Durango y San Luis Potosí. Este territorio era conocido como Chimalhuacán, que en Náhuatl significa "lugar donde sus habitantes usan escudo", llamados entonces "chimales".

El territorio se dividía en cuatro grandes reinos: Colimán, Jalisco, Tonalá y Aztatlán. Al de Tonalá pertenecía el tlatonazgo* de Atemajac y al cacique de éste lugar, estaban sujetos los señores de los poblados siguientes: Mezquitán, Ocotán, Ixcatán, Zoquipan, Iztlán (San Esteban), Zapopan, Tesistán, Copala y Huentitán El Bajo. A su vez, el señor de Atemajac, daba obediencia a la reina de Tonalá llamada Cihualpilli-Tzapontzinco.

Al efectuarse la gran migración de los aztecas, al Valle de México en el año de 1130 y después de vencer a algunos aborígenes nómadas, establecidos con anterioridad, empiezan a asentarse. En Chimostoc, estuvieron reunidos muchos años todos los aztecas, después se dividieron, tomando unos rumbo al este y otros al mediodía (al sur), los que tomaron el viento del sur, pararon al oeste de este país y se acompañaron en Cocolán, donde habitaron por algunos años. En esta ciudad

* Término de origen náhuatl, que significa "lugar del señor", región política-administrativa en la que un cacique dominaba un caserío, y este a su vez pagaba tributo a un rey o reina.

fue donde por primera vez ofrecieron sacrificios humanos a Huitzilopochtli, Dios de la guerra.¹⁵

La demarcación, en toda su extensión, se encontraba muy poblada; existían más de treinta pueblos, entre ellos, "Techistlán", adoraban a tres divinidades en forma humana: *Teopiltzintli*, "Dios Niño", de quien obtenían la fecundidad de la tierra, el buen temporal y las buenas cosechas, *Heri*, "Dios de las Ciencias", al que consultaban antes de tomar cualquier decisión de importancia, y *Huitzilopochtli*, a quien representaban con un arco y una flecha en al mano.¹⁶

Toda esta multitud de pueblos y de rastros de habitaciones humanas, nos manifiestan que debe de haber habido una población de más de cien mil habitantes y la mayor parte de ellos, estaban sujetos al cacique de Atemajac, perteneciente al reino de Tonalá.

En algunos lugares hay montículos pero ya no son las típicas pirámides alrededor de patios, sino de un montículo mayor central rodeado de 6 a 8 montículos menores repartidos radialmente; a este tipo de estructuras se le denomina generalmente "*Guachimontones*". Al norte del pueblo de San francisco Tesislán, por la calle Libertad, misma que se convierte en un camino vecinal que conduce (hacia

¹⁵ *ibid.*

¹⁶ MATA, (1982; 8)

la antigua Techistlán) a otras rancherías, se encuentra la propiedad privada de los Chávez, en su interior existen unos "Guachimontones" ya casi destruidos,¹⁷ pues alrededor se cultiva maíz y gran parte de las piedras que servían de base en los montículos, sirven hoy en día, como trincheras, circundando la propiedad.

Estos vestigios, nos hace pensar, que en el lugar se encontraba, sino un Centro Ceremonial por la forma de distribución de los montículos, si un asentamiento humano de aproximadamente, unos cien mil habitantes.

Corre la leyenda de que en ese lugar (Los Cerritos) como los lugareños le llaman, cantaba un gallo a las 12 del día. Debido a ello, decían que era un lugar encantado porque se oían voces.

Actualmente en el Ejido Tesistán, en un lugar llamado "La Piedrera", encontramos vestigios de una (o más) culturas prehispánicas, donde trabajaron la piedra haciendo cuñas, estacas, mazos y posiblemente con ellas, formaron centros ceremoniales, éstos a su vez pudieron estar hechos con piedras cortadas y acomodadas estéticamente y pegadas con una especie de barro color verdoso, (parece unida con piedra molida).¹⁸

¹⁷ ver anexos gráfica no.13

¹⁸ ver anexos gráfica no.14

En la parte alta, se encuentra una piedra tallada en forma de cabeza de serpiente (posible herencia tolteca).¹⁹ Desde la cumbre de este posible centro ceremonial, se aprecia perfectamente al noroeste, el cerro de "La Col" con sus tres picos y un macizo montañoso que forma parte de la Sierra de Tesistán, al sureste, se observa perfectamente el Valle de Tesistán, al norte del posible centro ceremonial, pero en la parte baja, se encuentra una piedra labrada como de aproximadamente metro y medio de diámetro que podría ser la entrada a una tumba de tiro.

Como testimonio de este pasado, en las parcelas de los ejidatarios y en los corrales de las casas particulares, se han encontrado diversos objetos que se han vendido clandestinamente, otros se conservan en casas de particulares.²⁰

Todos estos hallazgos nos llevan a la conclusión de que "Techistlán" es un pueblo rico en vestigios prehispánicos, y que el Valle de Tesistán debido a sus condiciones geográficas y su *edafología*, fue una puerta de acceso y una vía de enlace para otros pueblos autóctonos. En la actualidad, lo sigue siendo para las comunidades rurales que están en sus alrededores.

¹⁹ ver anexos gráfica no.15

²⁰ ver anexos gráfica no.16

LA EPOCA COLONIAL

El primer español que anduvo con sus huestes y con siete u ocho mil aliados indígenas en territorio zapopano, fue Nuño Beltrán de Guzmán, quien cruzó la Barranca, y pronto se encontró en tierra cazcana, emprendiendo así una serie de tropelías con los indígenas, y a consecuencia de ello, es aprehendido a finales de 1536 por el Lic. Diego Pérez de la Torre, en el despacho del virrey Don Antonio de Mendoza, en la Cd. de México. Después de éste incidente, asume la gobernatura de la Nueva Galicia en 1537, Diego Pérez de la Torre, continuando así nuevos enfrentamientos con los indígenas. En uno de tantos, cae del caballo y sufre graves heridas, es conducido a Tonalá, donde muere.

En 1539, lo sustituye Francisco Vázquez Coronado, quien también enfrentó varios alzamientos indígenas, sólo que él deja el cargo en 1540 para irse en una expedición al norte. El siguiente gobernador, Cristóbal de Oñate, cronista de la expedición Guzmanense, advirtió la intensidad del peligro que significaba el levantamiento generalizado de los pueblos aborígenes del Occidente de México, que arrasaba a su paso con todo lo español. El Gobernador Oñate concentra sus fuerzas en 1540 en Guadalajara y pide ayuda al Virrey, éste a su vez, envía a Pedro de Alvarado, prestigioso conquistador de México-Tenochtitlan y de Guatemala, quien va sólo por cumplir las órdenes y se lanza sin refuerzos a luchar contra los indígenas sin éxito. En julio de 1541, huye perseguido por el indígena Tenamaxtli. En su huida, al cruzar por la Barranca del Río Verde, el caballo de un tal Baltazar de Montoya, le

cae a Alvarado encima, dejándolo mal herido, fue llevado a Guadalajara donde murió el 4 de julio de 1541. Su fallecimiento fortaleció la rebelión de los cazcanes y de otros pueblos indígenas que veían la posibilidad de sacudirse el naciente yugo español.

Después de esta muerte, el Virrey Don Antonio de Mendoza, integró el más numeroso y poderoso ejército de la época colonial formado por españoles e indios aliados. La campaña del virrey no se quedó atrás en derramamiento de sangre y violencia.

Martínez Reding, en su libro "Zapopan, Tierra de Amistad y Respeto" (p.25), la batalla decisiva se libró en "El Miztón", abruptísima y agreste peña que se yergue al oeste de Jalpa y al norte de Apozol, en Zacatecas.²¹ Por siete días, los españoles asediaron y asaltaron las posiciones indígenas, saliendo victoriosos el día 16 de diciembre de 1541.

Tras su victoria en el Miztón, los españoles, escasos de víveres, se regresaron por el camino andado, llegando "a Cuespala, Miahuatlán y Tepaneca, cruzando enseguida la hondonada quizá por donde hoy se levanta San Cristóbal de la Barranca ya que constituye éste, uno de los pasos más accesibles de su curso"²²,

²¹ ver anexos gráfica no.17

²² et al. Historia de Jalisco, tomo I, p. 344.

llegaron a Tesistán donde el cacique les ofreció alojamiento y bastimento (un petate y dos panes de sal) por dos días. Aquí en Tesistán, ante la dureza, desgaste y crueldad de la guerra contra los cazcanes, el ejército hispano vio regresar a sus aliados tlaxcaltecas y a otros indígenas reclutados bajo presión.

De Tesistán, el ejército continuó a Tequila, Etzatlán, Ahuacatlán y Xalisco. En 1542, en la localidad de Etzatlán, el Virrey de Mendoza disolvió su contingente, despidió a los indios que lo habían acompañado y los dejó en libertad de regresar como mejor pudieran a sus lugares de origen. Después de conquistado todo este vasto territorio, (aparentemente, porque había enfrentamientos aislados entre ambos) los indígenas sometidos se adaptaron a un nuevo cambio de vida, variaron sus costumbres y se sujetaron a una nueva religión.

Podemos resumir que la fundación de Tesistán, como pueblo indígena, tiene sus orígenes, posiblemente desde el paso de los Aztecas hacia el Valle de México. Datos de sus primeros registros, ya en la época Colonial desde la llegada del Virrey Don Antonio de Mendoza, porque a su paso, se quedaron algunos españoles e hicieron sus primeros asentamientos.

Al finalizar el siglo XVIII, en los años 1791-1792, el Doctor José Menéndez Valdéz, en calidad de visitador de la Intendencia de Guadalajara, lleva a cabo el Censo General y sus Noticias Corográficas, que viene a ser el primer Tratado de

Geografía Regional de la Provincia. Aquí se dice, respecto a poblados del hoy Municipio de Zapopan, lo siguiente: "San Esteban, al Norte, pueblo de indios con 150, Tesistán, al mismo viento, 6 leguas, con 5 españoles y 930 indios, Zapopan, 12 leguas al Sureste (de San Cristóbal) y 3 de Guadalajara, con 115 españoles, 313 indios, 70 mulatos y 101 de otras castas".²³

LA INDEPENDENCIA.

Consumada la Independencia, y a la caída de Iturbide, 1823, Jalisco se pronuncia por una república federalista y realiza una consulta general entre la población, Tesistán, junto con los vecinos de Atemajac y Zapopan, fueron partidarios del federalismo.

Al constituirse el Estado de Jalisco, se divide en 8 cantones, los que a su vez se dividieron en departamentos, el primer cantón se dividió en 5 departamentos que fueron: Guadalajara, Cuquío, Tlajomulco, Zapotlanejo y Zapopan. A su vez, el departamento de Zapopan estuvo integrado por las siguientes poblaciones: La villa de Zapopan, cabecera del departamento, Tesistán, Atemajac, San Cristóbal, Santa Ana de los Negros y Tala.

Señala Martínez Reding, que en el año de 1840, Tesistán correspondía al curato de Zapopan, tenía juez de paz y subreceptoría de rentas, habiendo producido

²³ MARTINEZ, (1984; 42)

su fondo municipal en 1840 la cantidad de 67 pesos 2 reales. Su población era de 534 habitantes y su industria la agricultura y la formación del carbón. Dista de su parroquia 4 leguas^{*} al oestenoeste y a 6 leguas de Guadalajara (esto es relativo, ya que las vías de comunicación actuales son más cortas y más rectas que las de antaño).

Ya en el año de 1885, Zapopan, era cabecera del quinto departamento, que comprendía las municipalidades de Zapopan, San Cristóbal y Tala. En la municipalidad de Zapopan se incluían las comisarías de Ixcatán, Tesistán y Atemajac.

LA REVOLUCION

Martínez Reding menciona que cuando en 1910 se inicia la Revolución Mexicana, en la jurisdicción de Zapopan no se escenificó ninguna batalla importante, las fuerzas de los diferentes bandos sí cruzaron en varias ocasiones el municipio y ocuparon la Villa, designando en cada ocasión como autoridades a jefes militares que pertenecían, obviamente, a los triunfadores del momento. Así, el municipio tuvo administraciones maderistas, huertistas, constitucionalistas, villistas etcétera. Por testimonio del señor Don Juan Montaña Meza, de 84 años y oriundo de este pueblo, en viva voz nos comenta:

* antigua medida itineraria de 5,572 mts.

"Yo nací en este pueblo, soy hijo de Cándido Montaña Meza y de Andrea Meza Ramírez y mis abuelos paternos fueron Cayetano Montaña y Gregoria Meza, mis abuelos maternos fueron Tomás Meza y Sinfrosa Ramírez. Por plática de ellos, sé que se juntaron como 200 hombres de aquí, de Tesistán, y entre ellos iba mi tío Alcadio Meza, hermano de mi mamá, mi tío Porfirio Flores, que llegó a grado de Capitán, también fue Gabino Ramírez, Nicolás Flores alias "el calavera" y se fueron a la Revolución, formando parte del ejército del gobierno (los pelones). En la Garita de San Pedro Tlaquepaque tuvieron la primer batalla y de allí se fueron a la costa, a Nayarit, a Mazatlán, en el Río Yaqui, en Sonora, pelearon contra los indios Yaquis. La última batalla la tuvieron en Zacatecas. Algunos de ellos pelearon en los dos bandos, con los "alzados" estuvieron Felipe Orozco, Librado Gutiérrez Chávez, (él llegó a ser Presidente Municipal de Zapopan de 1929-1930) y José González".

Otro testimonio de la participación de los habitantes de San Francisco Tesistán, en la Revolución, es el del señor Don Baudelio Campos, de 92 años, originario de este pueblo, quien agrega lo siguiente:

"Yo anduve unos meses con el General Venustiano Carranza, pero me retiré, no encontré en la lucha ningún provecho ni ayuda, en la bola andaba Demetrio Covarrubias, Alcadio Meza, el Capitán Porfirio Flores, "el calavera" Nicolás Flores, éramos más, pero ya no me acuerdo. En una ocasión, cuando ya no andaba en la Revolución, entró al pueblo Felipe Orozco, él andaba con los villistas, y colgaron a los que estaban con Carranza, los colgaron por la calle principal, en unos naranjos".

Otro acontecimiento significativo para la historia de San Francisco Tesistán lo fue durante la revolución cristera, "cerraron el templo y acuartelaron la tropa". Se dio una lucha contra los cristeros. Según testimonio de Don Juan Montaña Meza.

IV. HISTORIA MODERNA Y CONTEMPORANEA

HISTORIA MODERNA Y CONTEMPORANEA

NACIMIENTO DE LA EPOCA MODERNA

Para el año de 1914, el Estado de Jalisco se encontraba dividido políticamente en doce cantones: Guadalajara, Lagos, La Barca, Sayula, Ameca, Autlán, Chapala, Colotlán, Zapotlán, Máscota, Teocaltiche y Ahualulco.

El Cantón de Guadalajara estaba formado por tres departamentos: el de Guadalajara, el de Cuquío y el de Zapotlanejo. El Departamento de Guadalajara comprendía al municipio de Zapopan con cuatro comisarías políticas: Atemajac, Ixcatán, Tesistán y Santa Ana Tepetitlán.

En ese mismo año, desde Ahualulco, el 2 de julio, el gobernador Don Manuel M Diéguez acabó con las jefaturas, comisariatos y directorías políticas. Con esa misma fecha el Gobernador restableció como primera autoridad política de cada municipio al ayuntamiento respectivo.

En Veracruz, el 25 de diciembre de 1914, Don Venustiano Carranza, primer Jefe del Ejército Constitucionalista, expidió uno de los decretos que orientó por rumbos nuevos a México: la Ley del Municipio Libre, dando autonomía política a los municipios para constituirse en la organización fundamental y primaria de la Nación.

Ese precepto quedó establecido en la Constitución Política del Estado de Jalisco promulgada el 18 de julio de 1917, la cual señala en su segundo artículo: "El Gobierno del Estado es Republicano, Representativo y Popular, teniendo como base de su organización política y administrativa el Municipio Libre, en los términos que establezca la Ley".

A partir de esas reformas políticas, los habitantes del municipio zapopano pudieron elegir a sus gobernantes cada año, hasta que en 1939, cada administración municipal se prolongó por dos años. Nuevamente, en febrero de 1949, se modificó la Constitución Política del Estado, acorde con la Constitución Política de los Estados Unidos Mexicanos, donde el Municipio sería administrado por el edil elegido durante tres años.

En 1977, el Gobierno Federal inició una amplia reforma política a fin de permitir a las minorías participar en la administración pública. Se modificaron 17 artículos de la Constitución General y el 30 de diciembre de ese año se publicó la Ley Federal de Organizaciones Políticas y Procesos Electorales, que pluralizó la vida política del país permitiendo la apertura a todas las corrientes del pensamiento. El 5 de abril de 1979, se modificó la Ley Electoral del Estado de Jalisco, lo que permitió que en las elecciones municipales de ese año, figuraran candidatos de cinco partidos políticos: Partido Revolucionario Institucional (PRI), Partido Acción

Nacional (PAN), Partido Demócrata Mexicano (PDM), Partido Comunista Mexicano (PCM) y el Partido Socialista de los Trabajadores (PST).

En este devenir histórico-político, San Francisco Tesistán ha estado presente y ha asumido el rango de Delegación Municipal a partir de 1939.^x

EPOCA CONTEMPORANEA

En la actualidad, el representante del Presidente Municipal en el pueblo, es el Dr. José Manuel Sufflé Mendoza (de extracción panista, partido que ganó las últimas elecciones municipales, en una región que había sido tradicionalmente priísta) quien como Delegado tiene la responsabilidad de gestionar ante Servicios Públicos Municipales y el Ayuntamiento Zapopano, todas las necesidades de las comunidades que pertenecen a esta delegación política.

Las localidades de esta jurisdicción son las siguientes: Huaxtla, San Lorenzo, La Mesa Colorada, Mesa de San Juan, El Taray, Copala, Copalita, Ejido de Copalita, Mesón de Copala, Fuentecillas, Milpillas, El Cuetero, La Magdalena, Las Golondrinas, La Cruz Verde, Las Palomas, El Zapote, La Soledad 1, Nextipac, Santa Lucía, el Ejido Tesistán, Las Mesitas, Cofradía y las colonias: La Estrada (el alacrán), Las Agujas, Haciendas de Zapopan, Ramón Orozco, Loma Chica y San Francisco, estas tres últimas aún irregulares.

^x XV Congreso Nacional de Cronistas e Ciudades MexicanasZAp.Jal.Méx.Ago.del 91,pág,165-166.

ASPECTOS SOCIO-CULTURALES

A. SERVICIOS PUBLICOS

San Francisco Tesistán, como toda comunidad tendiente al desarrollo demográfico, tiene, una población de 13,481 habitantes,²⁴ 5,295 de ellos, viven en el casco del pueblo, aumentando así la demanda por los servicios públicos. La Delegación Municipal debe solventar todas las necesidades para el casco y sus 6 colonias, además de las localidades circunvecinas. Para tal efecto se cuenta con los siguientes servicios públicos:

ALUMBRADO PUBLICO: La electrificación del pueblo se debió a la intervención del Sr. Cura. José Rosas Zepeda (1948-1954) como gestor incansable ante las autoridades competentes.

La Comisión Federal de Electricidad, División Jalisco, Agencia Tesistán, tiene sus oficinas en la calle Puebla, donde presta los servicios de: emisión de recibos, contratación y reconexión de la energía eléctrica y cobro de la misma.

²⁴ ver anexos gráfica no. 26, (Censo, 1990, INEGI).

ASEO PUBLICO: Para la recolección de la basura del casco del pueblo y de sus colonias, el Ayuntamiento Zapopano envía dos unidades para prestar el servicio cada tercer día.

AGUA Y ALCANTARILLADO: El agua y el drenaje cubren un 98% (datos proporcionados por el delegado municipal), aunque no todos se incluyen con el mismo sistema ya que algunas colonias cuentan con su propio pozo y el suministro lo dirige el SIAPA. Las colonias San Francisco, Roberto Orozco y Loma Chica están en trámite para el suministro de agua potable, la colonia Roberto Orozco conectó el drenaje al del pueblo, Loma Chica está conectada al drenaje del SIAPA. Para el pueblo existe un pozo artesiano con una capacidad de 50 litros por segundo, con una bomba sumergible de 70 caballos de fuerza.

Muchas familias cuentan con su pozo particular, ellos lo excavan, encontrando el agua aproximadamente como a 7 metros de la superficie y su uso generalmente es para las labores domésticas.²⁵

EMPEDRADO Y ADOQUIN: En 1993, se instaló adoquín sólo en la calle principal (Calz. Juan Gil Preciado e Hidalgo) del pueblo, el resto de él tiene empedrado aproximadamente un 98%, la Colonia Estrada un 90 %, la Colonia Las Agujas, un 15% y las tres restantes, carecen de él.

²⁵ ver anexos gráfica no.18

SERVICIO PUBLICO DE TRANSPORTE: Debido a su ubicación, San Francisco Tesistán es accesible para su tránsito, sus habitantes se trasladan de un lugar a otro a caballo, en carreta, bicicleta (una gran mayoría), en sus autos particulares o en el transporte urbano.

Hace muchos años, se transportaban en un carro lechero, que mientras realizaba su negocio, transportaba a la gente que se dirigía a Zapopan o a otros lugares circunvecinos. Después, fue un medio de transporte exprofeso para ello, propiedad del Sr. Catarino Mendoza. Salía de Santa Lucía y llegaba hasta Zapopan.

Aproximadamente, a partir de 1957, empezó una unidad del Servicio Público del Transporte Urbano a transportar pasajeros dos veces por día. Hoy, la empresa Servicios y Transportes, con las rutas 275 F, 13, 163 (a La Magdalena) y 160 (a Nextipac) sigue comunicando y transportando a la población de San Francisco Tesistán y comunidades vecinas con Zapopan y Guadalajara.

La ruta 13, tiene aproximadamente 14 años en servicio, con 40 unidades que cubren desde el pueblo de Santa Lucía hasta la Col. Jalisco. La ruta 275 F, con 5 años y 11 unidades, recorre desde el pueblo de Santa Lucía, hasta el centro de Guadalajara. El Jefe de Ruta, Sr. Abel Humberto Aguilar, encargado de la terminal con sede en el pueblo de Santa Lucía, manifestó que diariamente en las dos

rutas, se transporta aproximadamente a 2000 personas que salen y regresan de Santa Lucía y San Francisco Tesistán.

TELEFONO: Durante el período del Lic. Constancio Hernández A., Presidente Municipal de Zapopan (1971-1973) se inauguró el servicio telefónico en San Francisco Tesistán. La concesión la obtuvo el Sr. Francisco Morales, brindando, durante muchos años, sólo el servicio de larga distancia.

Después, la concesión la obtuvo, la Señorita Hildelisa Fernández García, contando con tres casetas telefónicas y brindando por algunos años, el servicio a través del conmutador a las 146 extensiones telefónicas instaladas en las viviendas particulares. Hace aproximadamente 6 años, entró la red automática, donde el usuario desde su domicilio puede realizar llamadas locales o de larga distancia sin necesidad de pedir la llamada al conmutador.

Actualmente, la Señorita Hildelisa Fernández García, sigue brindando el servicio de larga distancia a través de las tres casetas telefónicas y en su establecimiento, presta el servicio de cobrar los recibos telefónicos del pueblo. Como proyecto, dentro de tres meses, la prestación del servicio telefónico cambiará, el usuario podrá realizar sus llamadas a las Ciudades de Guadalajara y Zapopan sin que ésto genere un servicio de larga distancia, el costo será tomado como servicio medido en llamadas locales.

SEGURIDAD PUBLICA: La Base "Z-IV" de Seguridad Pública de Zapopan, perteneciente al sector IV de la Zona Rural, con sede en San Francisco Tesistán se encuentra ubicada en el edificio administrativo de la Delegación Municipal, a un costado de la plaza.

Esta Base tiene bajo su jurisdicción 5 módulos activos y 3 inactivos, estos últimos por falta de personal y por lo conflictivo del área, se cubren en tres turnos durante las 24 horas, en cada uno de ellos, hay un Capitán encargado, para los tres, hay un Comandante asignado, el titular de la dependencia es el Lic. Francisco Alejandro Solorio Aréchiga.

Para su control operativo y administrativo, la Dirección de Seguridad Pública de San Fco. Tesistán, tiene la delegación dividida en dos áreas, cubriéndola con 100 elementos operativos y 10 administrativos. Hacen rondines de vigilancia las 24 horas con 16 vehículos perfectamente equipados, principalmente en núcleos poblacionales. Desde "Palo Gordo" en el norte, hasta el periférico, al sur; de este a oeste, desde la carretera a Saltillo a la carretera a Nogales.

Las faltas administrativas más comunes en el pueblo son: drogarse y consumir bebidas embriagantes en la vía pública. De los delitos que sobresalen son: delitos contra la salud, por la venta y cultivo de marihuana, otros como asalto a negocios y asalto a transeúntes con arma blanca y/o arma de fuego.

CEMENTERIO: El cementerio del pueblo fue fundado en 1873, tiene aproximadamente 7,500 mts.², los títulos de propiedad tienen un costo de \$285.00 de una sola gaveta y éstos se adquieren en la Tesorería Municipal de Zapopan, en el departamento de la Administración General de Cementerios, cuyo titular es el Sr. José Vázquez Padilla.

El Sr. José Humberto Plascencia Villagrana, administrador local, comentó que anteriormente, los títulos de propiedad, los otorgaba el delegado, el certificado de defunción, el médico y la boleta de inhumación, el encargado del Registro Civil.

REGISTRO CIVIL: La referencia histórica de los primeros registros están asentados en un acta de nacimiento con fecha 5 de julio de 1880, correspondiente a la niña Ma. del Refugio Barajas, hija del Sr. Francisco Barajas y la Sra. Petra Castro, dando fe como Comisariado, el Sr. Juan Jiménez. Actualmente, la Oficialía del Registro Civil No. 6, correspondiente a la Oficina del Registro Civil de Zapopan, tiene como titular al Lic. Oscar Guillermo Casillas González y dos secretarías. La oficina se encuentra ubicada en el edificio administrativo de la Delegación Municipal.

A esta oficina acuden los habitantes de las comunidades circunvecinas pertenecientes a la Delegación a realizar los trámites de registro de nacimiento, matrimonio, defunciones y otros propios de su gestoría.

MERCADO MUNICIPAL: El pueblo tiene un mercado municipal que se encuentra enfrente de la plaza y se erigió siendo Presidente Municipal el Ing. Alberto Mora López e inaugurado el 30 de diciembre de 1985. Tiene 61 puestos no ocupados al 100% y 11 más que conforman las oficinas de Liconsa, su Administrador es el Sr. Juan Manuel López López.

UNIDAD DEPORTIVA: La Unidad Deportiva Tesistán, tiene una extensión de 2 hectáreas, sus instalaciones son: canchas de basquet bol, de voli bol, de fut bol y un área de juegos infantiles. Entre las actividades que aquí se realizan, destacan las siguientes: fomentar la participación de los jóvenes de la comunidad en las diferentes ramas del deporte, para ello, se realiza un medio maratón, torneos interdelegacionales de basquetbol, mini-olimpiadas a nivel preescolar y durante las fiestas patrias, se organizan torneos relámpago de basquetbol, volibol y futbol.

SERVICIO POSTAL Y TELEGRAFOS: La agencia del correo -como se le llamó en esos años- comenzó su servicio en 1932 (el Telégrafo, en marzo de 1996), iniciándose en una casa particular con domicilio en la Calle Ramón Corona No.13. En 1954, el encargado fue el Sr. José Guadalupe Martínez Martínez, dando el servicio dos veces por semana, lunes y jueves.

Después se llamó Expendio de Estampillas y asume el cargo su hija, la Señorita Florentina Martínez Becerra, el 8 de enero de 1955 hasta el 17 de agosto

de 1979, y al deceso de ella, su tía, la Sra. Lázara Martínez Meléndez, queda de encargada. A partir del 1/o. de enero de 1980, a la agencia se le da categoría "B" y el responsable tiene un sueldo de \$400.00 mensuales, la Sra. Martínez Meléndez deja la agencia el 30 de septiembre de 1981. A la renuncia de ella, la agencia del correo estuvo en diversos lugares, casas particulares y tiendas, los encargados sólo recibían un porcentaje de la venta de estampillas. En 1992, se establece en la Notaría de la Parroquia, encargándose de ella, la Señorita Adela Covarrubias Luna, en un período de mayo a septiembre, tiempo en que se traslada a la actual oficina, en el edificio administrativo de la Delegación Municipal.

Actualmente, la vieja agencia del correo se llama "COTEL", Correo y Telégrafo, siendo su titular la Sra. Ana Luisa Andrade. La oficina depende de la Gerencia Postal Estatal de Jalisco, proporcionando los siguientes servicios de las 8:00 a las 15:00 hrs. Correo con entrega a domicilio, lista de correo y apartados postales. La correspondencia mensual aproximada que se maneja es de 10,000 piezas entre los servicios, nacional e internacional.

BIBLIOTECA PUBLICA: La Biblioteca Pública "Manuel López Cotilla" se fundó el 5 de septiembre de 1986 y se encuentra en la parte alta del edificio del mercado municipal. Antes de estar la biblioteca en este lugar, sirvió como museo para

exhibir piezas arqueológicas,^x (encontradas en las parcelas de los habitantes del pueblo), su mobiliario lo donó el Ayuntamiento de Zapopan, siendo su primer edil, el Lic. Juan José Bañuelos Guardado. Comenzó con 6,160 volúmenes, actualmente forman parte de su acervo cultural, 8,897, la Bibliotecaria titular es Antonia Sánchez Martínez y 3 auxiliares, el horario de servicio es de lunes a viernes de las 8:00 a las 20:00 horas, en sábado, de 9:00 a 17:00 horas, atendiendo aproximadamente a 4,089 usuarios mensuales, el servicio se requiere principalmente por las tardes.

CENTRO DE APOYO AL DESARROLLO RURAL No.2 TESISITAN: Este Centro pertenece a la Secretaría de Agricultura y Ganadería (SAGAR), su titular es el Ing. Juan Arturo García García y su sede se ubica en el pueblo y atiende dos municipios, el de San Cristóbal de la Barranca y el de Zapopan.

La función de este Centro, es de coordinar todos los programas del gobierno federal y estatal, encaminados al desarrollo del campo (desarrollo rural, siembra y ganadería), siendo sus principales programas:

1. **PROCAMPO:** Consiste en proporcionar estímulos económicos directos al productor, ejidatarios y pequeña propiedad, dados en efectivo, a razón de 484

^x Por falta de apoyo del Instituto Nacional de Antropología e Historia (INAH), y después de exhibirse por un período corto (junio-agosto) las piezas se regresaron a sus dueños particulares.

pesos por hectárea, que se les entrega después de la siembra para que sufraguen sus necesidades mientras que se llega la cosecha; Lo solicitaron y se les proporcionó a 325 ejidatarios.

2. *ALIANZA PARA EL CAMPO*: Consta de orientación sobre ferti-irrigación, mecanización, establecimiento de praderas, desarrollo rural, fomento de la producción lechera, sanidad animal, sanidad vegetal, mejoramiento genético.

Estos son programas vigentes todo el año y se hacen asambleas de información en ejido por ejido y en cada comunidad. Después de dar esta información, los interesados acuden al Centro a solicitar la que es más conveniente a sus necesidades. Para poder llevar a cabo todos estos programas, aportan ambas partes, los productores y el gobierno.

SERVICIOS ASISTENCIALES DE SALUD: En servicios médicos asistenciales de salud, San Francisco Tesistán tiene un Centro de Salud, una clínica particular de emergencias, once médicos generales alópatas y tres dentistas que generalmente instalan su consultorio particular en su domicilio.

El Centro de Salud se inauguró el 12 de marzo de 1986, sólo hay un médico de base; la Doctora Julia Olais Flores y un médico pasante, Illyannka Gómez.

La atención médica se da principalmente en consulta externa, para recibir atención especializada, se canalizan los pacientes al Hospital General de Occidente. El horario de consulta es de las 8:00 de la mañana a la 15:30 Hrs, por cada consulta se cobra una cuota de recuperación.

Las enfermedades más comunes presentes en la comunidad son: las infecciones de vías respiratorias altas y bajas, las infecciones gastrointestinales, de vías urinarias y *parasitosis*, con una atención promedio de 800 pacientes mensuales. El Centro de Salud también brinda otros servicios de control y de orientación por medio del "Programa sin costo", la atención la reciben: Niños menores de cinco años, diabéticos, hipertensos, control prenatal, control del niño sano, Hansen (lepra), Tuberculosis, cáncer de cerviz y de mama.

La clínica particular "San Francisco de Asís", empezó a brindar sus servicios de urgencias, a partir del 20 de noviembre de 1980, las 24 horas, atendiéndola personalmente su propietario, el Dr. José Manuel Sufflé Mendoza.

SERVICIOS EDUCATIVOS: La población total de San Francisco Tesistán es de 13,481 habitantes, su distribución en el ámbito educativo es variada.²⁶ Según el Presbítero Manuel Portillo, quien cita en su libro "Apuntes Histórico-Geográficos del Departamento de Zapopan", en el año 1888, ya había instrucción primaria en

²⁶ ver anexos gráfica no.19

San Francisco Tesistán, había escuela para niños con una inscripción de 58 alumnos y en la escuela para niñas, había un total de 118; el sueldo del director era de \$180.00 (no especifica si era mensual o de otra periodicidad o modalidad).

La Sra Elena Martínez Meléndrez, originaria del pueblo, nos comentó, que la alfabetización la reinició el Sr. Cura Juan García Parga, aproximadamente en 1930-1931, a cargo de un grupo de religiosas, el grupo, era mixto y de todas las edades, sosteniéndose con donaciones de la gente (pollo, maíz, carne, etc.).

Actualmente, el pueblo tiene cuatro Jardines de Niños, cuatro Escuelas Primarias, Escuela Secundaria no hay, los alumnos acuden a la población de Santa Lucía donde se encuentra la única Secundaria Técnica de la región y un Colegio de Educación Media Superior.

NIVEL PREESCOLAR: Jardín de Niños " Tesistán", turno matutino, (Clave: 14 DJN 144F), con domicilio en la calle Lucio Blanco No. 50, comenzó a brindar servicio desde el año 1969, en el lugar que hoy ocupa el mercado municipal del pueblo. Su personal docente está integrado por la Directora. Profra. Ma. Sonia Arellano Ruiz y cinco Educadoras, atendiendo a 155 niños. En el año 1982 en el mismo edificio, se crea el turno vespertino, Jardín de Niños "Tesistán" turno vespertino (Clave: 14 DJN 1703 G), contando con un personal docente

integrado por la Directora. Profra. Leticia Franco Solorio y cinco Educadoras, atendiendo una población infantil de 130 niños.

Ubicado en la Col. Estrada e iniciando en una casa-habitación en 1990 y perteneciendo a la Zona 124 del Sector 3, se encuentra el Jardín de Niños "Agustín Melgar" del Subsistema Federal, (Clave: 14 DJN 1825 R). El personal docente esta integrado por la Directora. Ma. Del Pilar Ballesteros Ojeda, tres Educadoras y una intendente. El total de alumnos es de 70 niños.

En la Col. Las Agujas, inicia en el ciclo escolar 1996-1997, el Jardín de Niños Particular "Miguel Hidalgo", incorporado a la Secretaría de Educación (en trámite). Su personal lo conforman la Directora y Auxiliar de Educadora, Graciela Pérez Quezada y Rosario García Torres, atendiendo 37 alumnos y percibiendo una cuota de \$ 2.00 diarios por cada uno.

1. *EDUCACION PRIMARIA*: Citaremos las cuatro escuelas que se encuentran brindando sus servicios a la población infantil del pueblo.

En el año 1966, es inaugurado el Centro Escolar Pedro Moreno por el Presidente de la República Lic. Gustavo Díaz Ordaz, en una superficie de 11,650 mts.² Este edificio, alberga dos escuelas; por la mañana, es la Escuela Urbana No. 676 "Pedro Moreno" (Clave: 14 EPR 0859 Q), sus instalaciones

son 16 aulas, dirección, dos bodegas para material de intendencia, 3 baños, tres patios laterales, cancha cívica, de basquet bol y fut bol. La población infantil es de 574 alumnos. El personal está integrado por la Directora Cándida Pérez Rodríguez y 19 docentes, un Profesor de Educación Física y una intendente.

En el turno vespertino se ubica la Esc. Urb. No. 466 "Pedro Moreno" (Clave: 14 EPR 0858 R), el inmueble cubre las mismas necesidades, agregando dos aulas más. Su alumnado son 704 niños, el personal lo conforman el Director. José de Jesús Rodríguez Rosas y 18 docentes, un Secretario Técnico y un intendente. En el mismo edificio se encuentra la Supervisión de la Zona Escolar 110, perteneciendo al Sector Educativo No. 1, del Subsistema Estatal. La Supervisora Técnica es la Profra. A. Arminda Guillén Avila y la Secretaria Técnica es la Profra. Norma Lorena Orozco Guillén.

Ubicada en La Col. Las Agujas, se encuentra la Escuela Urbana No. 1112 "Jaime Torres Bodet" (Clave: 14 EPR 1540 B), Inició sus actividades educativas en el ciclo escolar 1993-1994, en diferentes casas-habitación que los Padres de Familia proporcionaron para dicho fin por carecer del edificio escolar. En un lote que donó el Sr. Macario González Suárez de 2,092 mts.², se inicia la construcción en el mes de septiembre de 1996 y es inaugurado el día 14 de febrero de 1997, por el Secretario de Educación Pública, Lic. Efraín

González Luna Morfín. El edificio esta compuesto por 6 aulas, 1 dirección, secretaría, salón de juntas cooperativa bodega, 2 baños 2 pasillos, 2 patios y 4 áreas pequeñas para jardín. El personal docente esta integrado por la Directora Profra. Ma. Esperanza Vázquez Ortiz y 8 Profesores de Grupo, la población infantil atendida es de 255 niños.

En la Col. Roberto Orozco se encuentra el Centro Don Bosco, que depende del Instituto Francisco I Madero, A.C.. La construcción del edificio que alberga dicha institución, se inició poniéndose la primera piedra, el día 24 de mayo de 1993, actualmente cuenta con 8 aulas, 1 salón para usos múltiples, dirección secretaría, biblioteca, baños, cancha de fut-bol, 2 corredores y un patio central. La población infantil que asiste diariamente es de 317 alumnos y son atendidos por la Directora del Plantel, Profra. Ma. Raquel González Luna, 8 Profesores de Grupo, un Profesor de Educación Física y 2 administrativos.

El Centro Don Bosco está incorporado a la Secretaría de Educación y se apega al Plan y Programas de Estudios de Educación Primaria Oficial. Esta subsidiada por el Instituto en un 95 % y el resto se cubre por la aportación voluntaria de los Padres de Familia y otros donativos.

2. *NIVEL MEDIO SUPERIOR*: En octubre de 1996, inicia un Organismo Público Descentralizado del Gobierno del Estado de Jalisco, con personalidad jurídica

y patrimonio propio, "Colegio de Estudios Científicos y Tecnológicos del Estado de Jalisco" (CECYTEJ), es un Bachillerato Tecnológico de 6 semestres, que ofrece tres especialidades: Informática Agropecuaria, Mantenimiento (con especialidad en Electromecánica), Alimentos y Electrónica. El edificio está en construcción por la calle Puente Chico s/n, en un terreno de aproximadamente 2 Hectáreas, donadas por el Ayuntamiento Zapopano, por el momento, sus funciones las realizan en una casa-habitación adecuada para tal fin, en el mes de Septiembre de 1997, se trasladarán a su edificio. El personal está integrado por el Director. Ing. Daniel Ramos Plascencia, 10 docentes y 7 administrativos, tiene una inscripción de 50 alumnos.

B. RELIGION

En San Fco. Tesistán el 99 % de los habitantes pertenece a la religión católica el resto pertenece a las que se conocen como protestantes, entre las que destaca la iglesia "Apostólica de la Fe en Cristo Jesús", así como "Los Testigos de Jehová", que representan el 1 % restante.*

Por antonomasia, aquí nos concentraremos en describir los aspectos relacionados con la religión católica, la cual por sus características históricas a

* Según datos proporcionados por la srta. Adela Covarrubias Luna, encargada de la Notaría de la parroquia de Tesistán.

impactado más en la localidad. Dentro de sus actividades encontramos: misas de bautismo, primera comunión, confirmación, bodas, misas de cuerpo presente, llevar la comunión a los enfermos, así como misas para sociales y festejos como las de XV años son servicios y actividades cotidianas de los curas y sacerdotes de esta religión.

La parroquia coordina un grupo de catequistas, conformado por muchachas, señoras y adolescentes, su objetivo es catequizar a los niños para que reciban los sacramentos de la Primera Comunión. Dentro de la catequesis, existen otros grupos derivados como: Pre-matrimonial, pre-bautismal y de Confirmación; estos grupos son mixtos y están conformados por todas las clases sociales. También cuenta con un programa de actividades en las que destaca los "Encuentros Juveniles", realizados dos veces por año con la participación de jóvenes en talleres, convivios, "retiros espirituales", ceremonias, conferencias y demás actividades encaminadas al fortalecimiento de su fe católica.

La parroquia, en 1805, se inicia, como Vicaría fija de Zapopan, no había templo, se bautizaba en un cuarto improvisado donde estaba la Pila Bautismal, que fue estrenada el mismo año y aún existe. De los primeros bautizos que se tiene conocimiento son el de la niña indígena Ma. de las Mercedes Santos Gómez y el de un niño español llamado "Eduardo".*

* según consta en el libro de Registros de Bautismos No. 1 de 1805.

indígenas desde 1609 por los frailes franciscanos Juan Badillo y Andrés de Córdoba del Convento de Tetlán. Testimonio de ello existe en la Parroquia de San Pedro Apóstol de Zapopan.

En 1922, se erige la Vicaría de Tesistán en Parroquia, el resultado se da en julio de 1922 y se toma posesión hasta el 15 de agosto del mismo año y ya, con ese rango, se nombra otro sacerdote (Vicario) para que asista al Sr. Cura. La construcción del templo empieza en el año de 1858 a 1862, tiene pequeñas remodelaciones con los Señores Curas: El primero fue Jesús Rodríguez, en 1941, mandó demoler dos altares de granito, José Rosas, de 1948 a 1954, inicia la segunda etapa con los corredores, posteriormente, Salvador Sánchez, puso cantera por fuera e instaló bancas de cedro. La remodelación final se dio de 1977 a 1988. Para Mata:

"La construcción es de una sola nave, en estilo neoclásico. Tiene dos ingresos, el principal al poniente, y el otro, al norte. La bóveda está dividida en cinco tramos por arcos fajones que después de unirse a la cornisa, bajan hasta el nivel del pavimento convertidos en pilastras. Cada una de éstas consta de dos capiteles, uno inferior, apenas insinuado, y el otro, más ostentoso y a manera de repisón, el cual remata y se confunde con la cornisa. El coro descansa sobre un arco de tres centros. Integran la portada un arco de medio punto, con canaladuras, que lo enfatizan, con clave, apoyado sobre pilastras y flanqueado por otras, estriadas, más anchas, las cuales tienen su capitel a la altura del arco".

Y continua diciéndonos:

"se prolongan hasta rematar en una pequeña cornisa. Sobre ésta, está la ventana de coro flanqueada por dos nichos vacíos. En el remate del frontispicio hay un reloj colocado en 1973. Al lado derecho destaca sobre el parámetro un óculo que además de adornar permite que entre luz al baptisterio. Su torre es de un solo cuerpo, con pequeños remates en las esquinas, una cupulita y la cruz. La iglesia, dentro de su estilo tiene sobriedad y armonía".²⁷

Los atrios fueron construidos en 1950. La cruz que está en el atrio mayor fue traída del cementerio del pueblo y su fecha data del siglo XVII. Esta fue instalada recientemente (en la etapa de remodelación).

Anteriormente se veneraban varios santos, La Purísima Concepción, La Soledad, San José y San Francisco. En 1909, se hace el *patronazgo* y San Francisco es elevado a Patrono del pueblo (de ahí el nombre del pueblo; San Fco. Tesistán). En marzo de 1910, hacen el solemne traslado, quitando a San José para poner a San Francisco.* (Actualmente, el Sr. Cura a cargo es Arnulfo Jaime Arámbula).

²⁷ MATA, (1982; 55).

* según libro de la parroquia 1862-1920.

SANTUARIO DE GUADALUPE: La primera piedra para iniciar la construcción del santuario fue el día 12 de diciembre de 1987, se edifica con la cooperación y participación de un gran sector de la población de San Francisco Tesistán.

El edificio esta integrado por una sola nave, por la parte de enfrente, la entrada principal y tres corredores, el atrio y dos anexos. La entrada al atrio se encuentra enrejada, en los corredores hay bancas de cantera.

El Santuario pertenece a la jurisdicción de la Parroquia del pueblo, el clérigo encargado de la misma es el Sr. Cura Arnulfo Jaime Arámbula, dando servicios religiosos los días 12 de cada mes y cada año en sus fiestas patronales.

C. FIESTAS Y TRADICIONES

SEMANA SANTA: La gente del pueblo lleva los actos litúrgicos con recogimiento, la gente no sale de vacaciones, no trabajan los días santos (jueves, viernes y sábado) y el domingo lo toman de descanso normal.

La iglesia lleva a cabo el Viacrucis viviente el viernes santo, éste sale de la Parroquia y su punto final es en cerro de Los Coyotes donde está la imagen de Cristo Rey. Por la noche, se tiene la marcha del "Silencio", asiste toda la gente del

pueblo y llevan en hombros a Cristo tendido y a la imagen de la Dolorosa (La Virgen María) no se reza, es un momento de reflexión.

El sábado se hace la tradicional Vigilia Pascual, que consiste: En recordar la resurrección de Cristo y la iglesia lo celebra con misa a las 24:00 Hrs. y los actos que se llevan en ese momento son la bendición del fuego, del agua y bautismos a la usanza de la época de Cristo.

El domingo de resurrección se asiste a misa y se realiza "La quema del Judas", esto consiste en quemar un muñeco de cartón relleno de "chifladores y truenos" (con pólvora en pequeñas cantidades), pero antes, se leen en público unos versos en alusión a sus malas referencias.

FIESTAS PATRONALES: Desde que empieza el patronazgo (1909), cuando San Francisco es nombrado Patrono del pueblo, la gente empieza a hacerle novenario, misas, peregrinaciones, juegos pirotécnicos, serenatas, verbena en la plaza y danzas autóctonas (los integrantes de las danzas son gente del pueblo, desde niños, jóvenes, ancianos, hombres y mujeres). Actualmente una de las tradiciones (la serenata) se ha convertido en un baile popular donde se combinan bebidas embriagantes, generando discusiones que en su mayoría, terminan en riñas callejeras.

Otra tradición arraigada y con fin religioso es la traída de la Virgen de Zapopan a San Fco. Tesistán, ésta empezó en el año de 1952 en los últimos días del mes de octubre. Se trae el último sábado por la tarde y se regresa al día siguiente (domingo) después de oficiada una misa de despedida a las 16:00 Hrs.

Otra festividad de índole religioso, es la que se celebra en la Colonia Las Agujas. En este núcleo poblacional se encuentra ubicado el Santuario de la Virgen de Guadalupe. Las fiestas tienen duración de tres días, arreglan el templo con flores naturales y adornos con cortinas, se cantan las mañanitas a la Virgen el día 12 de diciembre y los niños la visitan en procesión, saliendo de la Parroquia del pueblo en diferentes carros alegóricos que son montados con representaciones de algunos pasajes religiosos de la historia de la Virgen de Guadalupe.

FIESTAS PATRIAS: Una semana antes del 15 de Septiembre se instalan juegos mecánicos en la calle San Francisco, alrededor de la plaza se combinan una gran variedad de puestos de comida típica de la región. Por la noche, hay bailes folklóricos del grupo de la Casa de la Cultura y del Ayuntamiento de Zapopan, también ameniza la noche un mariachi. El grito se da aproximadamente de las 22:30 a 23:00 Hrs. por una persona enviada en representación del Presidente Municipal o, en ocasiones especiales, por él mismo, ésto se lleva a cabo en presencia de autoridades locales invitadas (El Delegado Político, el Subdelegado,

el Comisariado Ejidal y otras personalidades de la comunidad). Ese mismo día se corona a la reina y a la princesa de las fiestas patrias y al día siguiente, el 16, se culminan los festejos con un baile popular.

LA FERIA DEL ELOTE: Surge en 1996 gracias a la inquietud de un grupo de personas por darle a esta comunidad el lugar que le corresponde dentro del contexto agrícola por ser la región que comprende la mayor extensión maicera en la porción central del Estado y además para fomentar la convivencia familiar y ser un foro de expresión cultural para toda la población. Para ello, el Comité Organizador integrado por: Dr. José Manuel Sufflé Mendoza, Delegado Municipal, M.C Gregorio Nieves, Ing. Francisco Sánchez Martínez, C. Ana Isabel Garabito Aguirre, C. Ana Villalobos Castro, C. Juan Reyes Sánchez y C. Reginaldo Gloria, diseñaron un programa donde se abarcaran todos los aspectos relacionados con el maíz, desde la siembra, producción, la comercialización, consumo y aplicabilidad artesanal. Todo ello tendiente a desarrollarse del 25 de agosto al 1/o. de septiembre.

El programa contempla lo siguiente: conferencias, exposiciones, teatro, bailes folklóricos, talleres sobre educación ambiental, reforestación, conservación del agua y reciclaje, concursos literarios, culinarios y artesanales, expoventa de insumos agrícolas y ganaderos, juegos organizados y pirotécnicos, entrega de reconocimientos y el desfile de las reinas electas para este evento de las

comunidades productoras de maíz, Santa Lucía, Nextipac y San Francisco Tesistán. La comunidad recibió esta feria con gran entusiasmo, manifestándolo con su asistencia, colaboración y participación, esperando que esta feria sea después una tradición con arraigo en el pueblo.

TRADICIONES PERDIDAS: Una de las tradiciones por rescatar es sin duda alguna el "**Día del Papaqui**".^{*} En años anteriores (1930 a 1940), era un festejo que se hacía días antes del martes de carnaval y consistía en lluvia de colación, cascarrones de huevo laqueados con *confeti* y dulces. Dos señores lo amenizaban; uno tocaba el violín y otro el teponaxtle (tambor que utilizaban los aztecas para hacer música), al final se daba una batalla campal entre todos y después, se repartían todos los dulces recolectados en los días festejados.

"El acabe de pizca", se daba cuando terminaban de recolectar todo el maíz y llegaban a casa a festejar comiendo pipián con arroz y degustando alguna bebida alcohólica, si tenían solvencia económica, amenizaban el festejo con música.

"La Charreada": En la Col. Estrada se localiza el Lienzo Charro, su construcción se inició en el año de 1989, contando con una capacidad para 700 personas. Es una Asociación Civil, encabezada por su Presidente, el Médico

* en la actualidad nadie sabe sobre el significado exacto de "papaqui"

Veterinario Zootecnista Jaime Arriaga Hernández, que pretende fomentar en los jóvenes de la localidad, el deporte nacional de la Charrería.

Para ello, realizan en diferentes fechas, eventos familiares e infantiles, tales como charreadas, jaripeos y eventos destinados a alguna beneficencia, aunque en la actualidad a decir del propio Presidente, la directiva no esta trabajando por presentar problemas económicos.

COSTUMBRES: Costumbres Navideñas: Los niños de esta comunidad, acostumbran pedir los juguetes "al niño Dios" y se reúnen en familia el 24 por la noche a cenar ya sea pozole, enchiladas, tamales, pollo dorado y acompañados de ponche o atole.

En la víspera del Año Nuevo, generalmente acostumbran lo mismo, en el día de Reyes, se reúnen con la familia a partir la rosca y si a algunos le sale el "mono" tienen la obligación de hacer una comida o cena el día 2 de febrero, tal y como se acostumbra en otras regiones de nuestro país.

La costumbre del "Día de Muertos". Antiguamente, no se colocaba en el altar la foto del muerto, ponían la de un santo y si eran varios los muertos de esa familia, colocaban una veladora por cada uno. Se acostumbra limpiar de maleza la tumba, poner flores frescas y rezar. Se llevan pequeñas porciones de comida,

(la que le gustaba comer en vida el difunto) y la bebida de su preferencia, se encienden muchas velas y veladoras. Otra costumbre que se conserva, es la de tener en casa, imágenes de santos de su creencia religiosa, como: San Francisco, La Virgen de Zapopan, San Antonio, San Judas Tadeo, etcétera.

En años anteriores, los jóvenes se daban cita en la plaza para cortejar a las jóvenes casaderas y para manifestarles su simpatía, les arrojaban confeti en la cabeza, si ella se sacudía, era obvio que no le interesaba ese pretendiente. Actualmente, se da más convivencia entre ellos; platican, forman pequeños grupos mixtos y la forma de cortejar es diferente.

En las bodas, es costumbre que el novio absorba los gastos de la misma. En antaño, se invitaba al pueblo y cada persona donaba algo para la boda, ahora ya no.

Una costumbre muy manifiesta en hombres y mujeres, es la de estrenar ropa en cada día de fiesta (patronales, patrias, navideñas) o simplemente por gusto. Los domingos se ponen sus mejores prendas para asistir a misa o a la plaza. La indumentaria de la población (hombres) es el típico sombrero, huaraches o botín charro y el fajo piteado, pantalón de mezclilla y camisola (tipo charro), las mujeres acostumbran para esos días especiales, el vestido, algunos de ellos aún son confeccionados en casa.

Hay en el pueblo dos salones de eventos; Hacienda Casa Blanca y el salón Las Fuentes, el primero destaca por su elegancia, selectividad y ubicación (en las afueras del pueblo) es rentado principalmente por personas que no son del pueblo y de solvencia económica.

El salón Las Fuentes es el más antiguo, su edificio es funcional, en él se efectúan asambleas, bailes populares, tardeadas y fiestas particulares, sus precios son accesibles para los habitantes del pueblo.

PROYECCION TURISTICA: Todas estas fiestas, costumbres y tradiciones sirven de escenario turístico que los pobladores ofrecen al visitante de las comunidades vecinas, así como a los conacionales que por motivos económicos viven y trabajan en los Estados Unidos, visitando el pueblo generalmente en sus días de fiesta.

Dentro de la Delegación Política de San Francisco Tesistán, existen localidades con una gran herencia arquitectónica dignas de visitar y que no tienen promoción turística dentro del municipio ni en el estado; ellas son: la capilla de la ex-hacienda de Copala, la capilla de la ex-hacienda de Santa Lucía. La iglesia de la Fábrica de Tejidos e Hilados de La Escoba, cercana a la población de Copalita y la iglesia del pueblo de Nextipac, la primera data de a finales del siglo XVII

(probablemente 1655) y la segunda de 1795 (aunque la Hacienda ya es mencionada desde 1570).

La construcción de la Fábrica de La Escoba empezó en 1825, iniciando sus operaciones en 1840 y suspendiéndolas súbitamente en 1890, la construcción de su iglesia se inició aproximadamente después de 1854 y por último la iglesia de Nextipac, cuya construcción está comprendida a finales del siglo XVIII.²⁸

Si bien, aquí nos hemos referido a un relativo "turismo regional", es por que es escaso o casi nulo el turismo nacional y aun más el internacional, en virtud de que creemos que no se le ha dado la importancia histórica que ha representado San Fco. Tesistán para el devenir -Socio-histórico- de Zapopan, Guadalajara, Jalisco y aún más del territorio nacional. San Francisco Tesistán tiene en historia prehispánica, una riqueza "*cuasi-virgen*", y que aún quedan vestigios de ello; en arquitectura del siglo XVI al XVIII ya nos referimos en páginas anteriores; como no se le ha dado -por parte de las autoridades competentes en el ramo- la importancia suficiente y el reconocimiento necesario, para conformar a San Fco. Tesistán, como parte del patrimonio cultural de los mexicanos, y el cual heredaremos a las generaciones futuras.

²⁸ ver anexos gráfica no.20

V. ORGANIZACION SOCIAL Y ECONOMIA

ORGANIZACION SOCIAL Y ECONOMIA

ORGANIZACION SOCIAL

Las diferencias sociales entre los habitantes de San Francisco Tesistán es muy marcada, el grupo más numeroso lo integran los empleados eventuales, albañiles, jornaleros de campo, peones de obra, empleadas domésticas, choferes, empleados de mostrador, meseras, ayudante de taller, obreros, etcétera, seguidos por el grupo de ejidatarios y pequeños propietarios. Formando un grupo más selecto y compacto, están los ganaderos, comerciantes y profesionistas.

A. ASPECTO FISICO

Como reflejo de las diferentes clases sociales, podemos observar el aspecto físico de las viviendas del pueblo, en cada una de ellas hay un promedio de ocupantes por vivienda de 5.77²⁹. Sus diseños son una herencia arquitectónica de los siglos XVIII y XIX, están edificadas a la orilla de las aceras, no tienen *servidumbre*, la mayoría son construcciones viejas de una sola planta con muros de adobe enjarrados en algunos casos, muros cuyo grosor, igual que la extensión de la finca, dependen del nivel económico de sus dueños, algunas no cuentan con muchas habitaciones y éstas hacen las veces de dormitorio, sala o cocina.³⁰ Tienen patio interior, entorno del cual gira la vida familiar, en ocasiones haciendo

²⁹ ver anexos gráfica no.21

³⁰ ver anexos gráfica no.22

funciones de jardín, huerto o caballeriza, aquí también (en la mayoría de los casos) se localiza el pozo de agua para uso doméstico, sus techos son diferentes, unos de madera con teja apoyados en sólidas columnas de piedra y los más recientes con vigas de acero y ladrillo de bovedilla otros con vigas de concreto y techo del mismo material. También encontramos, en menor porcentaje, grandes edificaciones, construidas con los mejores materiales y con un diseño arquitectónico vanguardista.

B. ASOCIACIONES CIVILES

En servicios asistenciales de salud, la comunidad de San Francisco Tesistán, se ve favorecida por la Asociación Civil de Caritas, grupo social que ayuda a la gente de escasos recursos económicos y ancianos, canalizando sus esfuerzos solo para los habitantes del pueblo. Su ayuda consiste en: Despensas mensuales, dinero, compran medicamentos, se prestan accesorios ortopédicos y en los casos de decesos, proporcionan el ataúd.

El Grupo Pastoral para Enfermos: Su misión es llevar la palabra de aliento al enfermo de cualquier clase social, cuidar de ellos, estar pendientes de alguna necesidad (medicamentos o económicamente) orar para que se restablezca.

Existe en cada colonia de San Francisco Tesistán una Asociación de Colonos. Para elegir a su representante, se forman planillas exponiendo su candidato y su plan de trabajo siendo triunfador el que reúna la mayoría de votos.

El período de gestión del presidente de Colonos es de tres años y durante él, debe organizar a los colonos en busca de mejoras materiales para la misma, también reunirlos aproximadamente cada tres meses para darles un informe de sus actividades y asistir a las reuniones cuando son llamados por el Director de Participación Ciudadana del municipio de Zapopan.

Otras asociaciones civiles son "la Asociación de Charros del Valle de Tesistán", la Asociación de Ladrilleros, la Asociación de Alcohólicos Anónimos, etcétera.

PERSONALIDADES: Entre las figuras más destacadas del pueblo se encuentran el Sr. Librado Gutierrez Chavez, que fue presidente municipal de Zapopan (1929-1930); el Sr. Albino Quirarte Arana, quien fungió como presidente municipal interino, por licencia del Lic. Abel Salgado Velazco (1977-1979). Una mujer destacada en la sociedad es la Sra. Elena Martínez Meléndrez, quien fue la primera presidenta del DIF-Tesistán, presidenta de la Unidad Agrícola-Industrial para la Mujer (UAIM), y por último también fue Secretaria Municipal Agraria. Como fémina destacada encontramos a la Srita. Avelina Meléndrez, por su participación

en la organización de múltiples actividades cívicas, culturales y religiosas; "Pillo el Nevero", famoso por elaborar las "más ricas" nieves de garrafa de la región, y quien aún conserva en su elaboración, la receta original de este tipo de nieves.

EJIDO TESISTAN

A. ANTECEDENTES:

El Ejido Tesistán se fundó el 4 de diciembre de 1919, su primer Comisariado Ejidal y fundador, fue el Sr. Severiano Casillas Ramírez, durando en el cargo 18 años en varias reelecciones. Desde entonces, hasta hoy, el ejido, ha sido dirigido por 16 Comisariados Ejidales, el actual Comisario Ejidal, es el Ing. Francisco Sánchez Casillas.

El Ejido es autónomo a partir de las reformas al Artículo 27 Constitucional de la Ley Agraria (Nueva Legislación Agraria, de la Procuraduría Agraria), y se rige por su propio reglamento interno, en el cual queda plasmado que el período de un comisario ejidal es de tres años y que por acuerdo de asamblea, se determina como se debe manejar el Ejido internamente. Aquí se especifica que el ejidatario es dueño de sus tierras y puede asociarse, rentar y disponer conforme a él convenga.

La primera dotación de tierras que recibió el Ejido Tesistán fue de 1,500 hectáreas, de acuerdo a la "Ley sobre Repartición de Tierras y Constitución de Patrimonio Parcelario Ejidal", donde se benefició a 260 jefes de familia. Esto fue aprobado con fecha del día 31 de diciembre de 1935 y los Títulos de Propiedad otorgados en el período de Manuel Avila Camacho, tienen fecha del 2 de abril de 1942 (datos cotejados con los títulos de propiedad de los ejidatarios).

B. PRESENTE

En la actualidad, el Ejido Tesistán tiene 4,760 hectáreas*, contando con una población* de 467 ejidatarios, la cual esta distribuida principalmente dentro del pueblo, aunque otros tienen sus viviendas³¹ en sus parcelas.

Los que viven ahí se les dificulta recibir los beneficios de los servicios públicos, asistenciales y educativos³² que se brindan en el pueblo.

Las 4,760 hectáreas abarcan dotación, primera y segunda ampliación. Para el cultivo se utilizan 1,200 de alta productividad, para agostadero** 800 hectáreas, otras son de cuamil, y están enclavadas en ésta zona.

* datos proporcionados por el Comisariado Ejidal.

³¹ ver anexos gráfica no.23

³² ver anexos gráfica no.24

** tierras usadas para el pastaje de ganado.

El ejido ha puesto a disposición de los particulares, terrenos que están en proceso de regularización para ser después de pequeños propietarios.

Las hectáreas utilizadas para la agricultura son de humedad y temporaleras, se dice que son de humedad, porque preparándolas después del temporal de lluvias, conservan la humedad hasta los meses de abril-mayo, que es cuando se inicia el período de siembra y con esta humedad logran subsistir las plantas hasta que entra el temporal de lluvias.

El único cultivo en la región es el maíz, logrando cosechas por año de hasta 7,000 toneladas, a decir de Martínez Reding:

"El Valle de Tesistán, con una extensión de 46,900 hectáreas de fértil actividad agropecuaria; su suelo es franco arenoso, propicio para el cultivo de maíz, con un ciclo agrícola anual que llega a un rendimiento promedio de cuatro toneladas por hectáreas. Se destaca la engorda de ganado vacuno y porcino, así como la cría de aves de postura".³³

Los ejidatarios que cultivan maíz o que utilizan sus tierras para agostadero o cuamil, cuentan con el apoyo y orientación del Centro de Apoyo al Desarrollo Rural No.2 Tesistán, dependiente de la SAGAR.*

³³ ibid.

* ver p.48.

El Ejido Tesistán tiene un lugar denominado "La Piedrera", donde se explota para su venta, grandes cantidades de cantera y piedra.

ECONOMIA

A) ACTIVIDADES PRIMARIAS

"Particularmente el Valle de Tesistán se ha convertido en la zona de producción maicera, con el rendimiento por hectárea más elevado de México".³⁴ Incluso a proyectado más de una vez al municipio de Zapopan en años de producción récord a nivel nacional e internacional. Con sus 46,900 Has. de fértil actividad agropecuaria, es una fuente importantísima, generadora de productos de consumo básico y de empleos.

B) ACTIVIDADES SECUNDARIAS

En el pueblo de San Francisco Tesistán se encuentran algunas empresas que benefician a la población, en la prestación de servicios y al generar empleos para ambos sexos.

Al Sur del pueblo, sobre la Calzada Juan Gil Preciado, se encuentra una fábrica de postes de concreto para el alumbrado público, "Centrifugados

³⁴ MARTINEZ, (1984; 88).

Mexicanos" la empresa INNOVAC, que produce cajas de plástico y otros derivados y la fábrica de medias y pantimedias "Jubar". En los límites del pueblo, por la calle Hidalgo, se encuentra la fábrica de ropa "MODELAG S.A. de C.V."

En el pueblo se encuentran las Bodegas Rurales CONASUPO S.A de C.V. Centro Tesistán, son 14 bodegas con una capacidad de almacenaje bajo techo de 8,000 toneladas, almacenándose en ellas todo tipo de granos, principalmente maíz.

En la Col. Las Agujas, se encuentra en funcionamiento la empresa Tequilera "Newton e Hijos" S.A de C.V., fundada en el año 1988, generando empleo a 55 personas en la producción del campo (los que siembran el maguey), en la fabricación a 42 obreros, (todos residentes de la misma colonia) y en la envasadora y comercializadora a 35 personas. En lo referente a Industria Tequilera ocupa el 17º lugar en capacidad de producción y consumo, (existen 42 fábricas aproximadamente), y en ventas nacionales, el 12º lugar.

También existen fábricas de ladrillo de diversos tipos. Aquí se encuentran algunas ladrilleras, no todas hacen el ladrillo con la tierra de aquí (por no tener las condiciones propicias para ello), y la acarrean en camiones desde el pueblo de Nextipac, algunos pobladores (adultos y niños) de San Francisco Tesistán,

encuentran en estas ladrilleras, una fuente de trabajo inmediata y cercana a sus hogares.

C) ACTIVIDADES TERCIARIAS

BANCA PROMEX. Es la única institución bancaria que se encuentra en el pueblo. El edificio se encuentra por la calle Jalisco, a un costado de la plaza, inicia actividades, el 2 de mayo de 1981, brindando a sus clientes todo tipo de movimientos bancarios, cuenta además, con servicio de cajero automático.

PERIODICO. En diciembre de 1995 se edita por vez primera el periódico bimestral "NOTITESIS 2,000", con un tiraje de 2,000 ejemplares, patrocinado por los comerciantes. Cuenta con varias secciones donde se abordan temas concernientes a la comunidad, siendo su Director General el Ing. Gregorio Nieves Hernández, y como auxiliar, la Lic. Ana Isabel Garabito A. y colaboradores.

COMERCIO. El comercio como fuente constante de empleo y abastecedora de productos para los habitantes del pueblo, resulta una actividad sobresaliente en San Francisco Tesistán, el cual está ubicado en la Zona Norte No. 1, de acuerdo al Reglamento de Mercados del municipio de Zapopan, desarrollándose esta actividad en diversas modalidades que van desde el comercio fijo, semi-fijo, móvil y hasta el ambulante.

En el pueblo se encuentran aproximadamente unos 300 negocios con diferentes giros, cubriendo en este rubro, las necesidades más apremiantes de la población.

A continuación se enumeran de acuerdo a la descripción del giro y la cantidad, haciendo algunas observaciones:

<u>NOMBRE DEL NEGOCIO</u>	<u>CANTIDAD</u>	<u>OBSERVACIONES</u>
Abarrotes	30	
Abarrotes	30	
Abarrotes con venta de cerveza	12	
Aparato musical	1	
Artículos fotográficos	1	
Auto baño	1	
Billares	3	
Birrierías	2	
Boneterías	1	
Carnicerías y frituras	11	
Carpintería	1	
Cenaduras	2	
Centro de copiado	1	
Compraventa de accesorios industriales	1	Discos y sierra de diamante
Compraventa de ataúdes	4	
Compraventa de aves	2	
Compraventa de cereales, frutas y verd.	3	
Consultorios dentales	2	
Consultorios médicos	2	
Cremerías y jugos	4	
Depósitos de cerveza	3	

<u>NOMBRE DEL NEGOCIO</u>	<u>CANTIDAD</u>	<u>OBSERVACIONES</u>
Dulcerías	5	
Estéticas de belleza	3	
Expendio de pastura	2	
Fábrica de medias y pantimedias	1	
Fábrica de productos de plata	1	
Fabricación de accesorios industriales	1	Contrapeso, parches y válvulas automotrices.
Fabricación de accesorios industriales	1	Sistema de tierra y pararrayos.
Fabricación de bloc	1	
Fabricación de mosaicos	4	
Fabricación de tejidos y ropa	1	
Farmacia, perfumería y regalos	5	
Farmacias	6	
Fertilizantes y semillas	1	
Floricultura	1	
Fondas	5	
Foto estudios	2	
Frutas y verduras	14	
Gasolinera	1	
Jugueterías	2	
Lavado y engrasado de autos	1	
Licuadaos y jugos	3	
Loncherías	2	
Llanteras	4	
Materiales para Construcción y ferretería	5	
Menuderías	2	
Mercería, ropa y papelería	4	
Misceláneas	6	
Molino de tierra y arcilla	1	
Molinos	5	
Mueblerías	2	
Paleterías	3	
Panaderías	3	
Papelería y mercería	4	
Papelería, regalos, mercería y copias	3	
Perfumerías	7	
Pescaderías	2	
Procesadora de cantera y mármoles	1	Compraventa
Refaccionarias	5	
Regalos	6	
Reparadora de calzado	1	
Restaurante	3	

<u>NOMBRE DEL NEGOCIO</u>	<u>CANTIDAD</u>	<u>OBSERVACIONES</u>
Restaurant-bar	3	
Rosticería y lonchería	3	
Rosticerías	3	
Salón para usos múltiples	1	
salones de belleza	3	
Salones de fiesta	2	
Taller de cantera	2	
Taller de herrería y soldadura	4	
Taller de laminado y pintura	1	
Taller de soldadura y mofles	1	
Taller de torno	1	
Talleres auto-eléctricos	2	
Talleres de bicicletas	4	
Talleres mecánicos	5	
Taquerías	4	
Tendejones	23	
Tianguis	2	días martes y miércoles.
Tienda de ropa	5	
Tlapalerías	4	
Tortillerías	7	
Venta de cereales	1	
Venta de cereales, frutas y verduras	1	
Venta de cerveza en bares y cantinas	35	
Venta de cervezas con alimentos	3	
Venta de cigarros	1	
Venta de discos y cassettes	2	
Venta de huevo	1	
Venta de loza de barro y peltre	3	
Venta de mariscos	1	
Venta de pasto en rollo	1	
Venta de pollo	4	
Venta de productos agropecuarios	1	
Venta de solventes	2	
Video club	1	
Vidriera	1	
Vinos y licores	2	
Vinos y licores en baja cantidad	2	
Zapaterías	4	

(*)

* (*) información proporcionada por el Delegado de Tesistán.

Podemos resumir que la población económicamente activa, de San Francisco Tesistán,³⁵ no sólo produce productos de consumo básico, existen también profesionistas que brinda sus servicios a la comunidad, y otro porcentaje de la población económicamente activa, se emplea en municipios conurbados con Zapopan (Tlaquepaque, Guadalajara, Tonalá).

³⁵ ver anexos gráfica no.25

VI. PROYECCIONES Y CONCLUSIONES

PROYECCIONES Y CONCLUSIONES

EL VALLE DE TESISTÁN EN EL 2000

El Valle de Tesistán siendo uno de los principales productores de maíz a escala nacional, se encuentra en peligro debido al crecimiento irracional de las zonas urbanas, así como de la *deforestación* indiscriminada de la que son objetos grandes extensiones de bosque en la parte de la sierra. También poco a poco han convertido hectáreas de fértiles cultivos en zonas improductivas debido al inadecuado uso del suelo. Ante esta situación y para frenar este desgaste ecológico, así como para racionalizar la explotación de los recursos de toda la zona, las autoridades estatales y municipales proponen darle al valle un uso más racional y justo, han diseñado y presentado, el "Plan de Ordenamiento para el Valle de Tesistán", el cual tiene contemplado varios objetivos:

- A. Delimitar las zonas en que se pueden establecer núcleos habitacionales y destinar aproximadamente 3,500 hectáreas del Valle para resolver el problema de la vivienda y beneficiar durante los próximos 25 o 30 años a una población alrededor de 350 mil personas, así como instalar los corredores de servicios públicos que prestará el ayuntamiento.

- B. Continuar con el programa de salvamento para la cuenca del río Blanco (importante recurso hidrológico del Valle), en el que se tiene previsto la construcción de un parque ecológico "que permita aprovechar el caudal del agua", también en el proyecto se integró una zona para industrias selectivas no contaminantes.
- C. Incrementarán los apoyos para la producción agropecuaria, para que los campesinos tengan la posibilidad de seguir sembrando y no la necesidad de vender sus tierras a los fraccionadores.

Este plan de ordenamiento está por iniciarse en un futuro cercano y si se aplica conforme a lo diseñado, será necesario hacer un estudio exhaustivo del impacto ambiental que ocasionara tanto al Valle como al pueblo de San Francisco Tesistán.

Será prioritario desarrollar en vías de comunicación, en servicios públicos, asistenciales y educativos que cubran las necesidades de toda la población. También es importante, que en conjunto, las autoridades municipales y locales, elaboren inmediatamente un plan de crecimiento económico para el pueblo, diseñar estrategias para que el comercio local tenga más proyección y sea la actividad terciaria la que proporcione una derrama económica para todos los habitantes, por lo tanto, es necesario tener otras vías alternativas (aparte de la Calzada Juan Gil

Preciado-Hidalgo) que sirva de libramiento y las demás en buen estado, para evitar así, congestionamientos viales que frenan un tránsito vehicular ágil y eficiente.

Buscar otras alternativa bancarias, para que los habitantes de localidades vecinas realicen sus transacciones y consuman durante su estancia, los productos que se venden localmente.

Promover turísticamente las localidades que tienen un patrimonio cultural, acondicionar más áreas verdes y lugares recreativos para el sano esparcimiento de los jóvenes de la comunidad.

Empedrar o pavimentar las colonias y evitar así diversos focos de contaminación (polución por polvo, basura y agua residuales tiradas en la vía pública).

Es urgente que se implemente una campaña de reforestación en el pueblo y sus colonias así como de promover la creación de amplias áreas verdes. saneamiento de lotes baldíos, tener un uso adecuado del agua potable y residuales.

Elaborar convenios con instituciones educativas y de investigación para la realización de estudios que permitan proteger y desarrollar racionalmente, a futuro , el Valle de Tesistán.

En virtud de que gran parte de la población económicamente activa labora en municipios circunvecinos, es imperioso que se reestructure el servicio de transporte urbano para eficientar más su traslado.

En cuanto a salud pública las lagunas son grandes, sobre todo de información ya que, como mencionábamos en el tema de Servicios Asistenciales de Salud, gran cantidad de pacientes en consulta a especialistas, no son atendidos en el centro, sino que se canalizan al Hospital General de Occidente (Zoquipan), otros son derechohabientes del Seguro Social (IMSS) imposibilitando así, llevar una estadística fidedigna de enfermedades y tasa de mortalidad, así como incidencia y focos infecciosos. Es aquí donde en palabras del Dr. Vega Franco, nos permitimos manifestar en pocas palabras la importancia de la Salud Pública en el desarrollo de una región: "La forma en que la gente vive, lo que come, lo que cree, lo que valora, la tecnología de que dispone, son indicadores significativos de la salud individual y colectiva"³⁶.

En la medida que se resuelvan cada uno de los puntos citados con anterioridad, se de un adecuado manejo de los recursos naturales de que aún se disponen y se vea la importancia tanto de la educación como de la Salud Pública, San Francisco Tesistán, estará en condiciones de enfrentar con mejores pronósticos el venidero año 2000.

³⁶ VEGA, (1992; 52).

ACTIVIDADES PEDAGOGICAS

"La especial atención a la enseñanza de cuestiones básicas referidas al uso de la lectura y la escritura, a la aplicación de las matemáticas en la solución de problemas, a los temas relacionados con la salud y la protección del ambiente y al conocimiento de la localidad y el municipio en los que residen los niños³⁷, es uno de los objetivos del Plan y Programas de Estudio del Acuerdo Nacional para la Modernización de la Educación Básica.

El conocimiento del medio geográfico y sociocultural donde está ubicado el centro escolar, es primordial para desarrollar satisfactoriamente el proceso enseñanza-aprendizaje, sin esta vinculación escuela-comunidad, no podremos, como docentes, fomentar en el educando valores éticos que fortalezcan el conocimiento de sus derechos y deberes para que le permitan aplicarlos en su vida personal, en sus relaciones con los demás y como integrante de la comunidad local y nacional.

A continuación, hemos diseñado ejemplos de actividades pedagógicas de primero al sexto grado, como modelos recomendados para vincular el niño con el conocimiento de su localidad.

³⁷ Plan y Programas de Estudio. SEP, 1993,p.12.

ACTIVIDADES PEDAGOGICAS



ACTIVIDADES DE APRENDIZAJE GRADO: 1/0.

TEMA: "Mi Localidad"

Platica con tus compañeros, sobre a que se dedica en tu comunidad, cada una de las siguientes personas, y menciona si conoces a alguno.

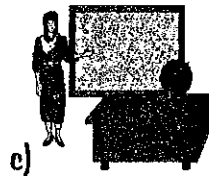

Resuelve el siguiente crucigrama que habla sobre los oficios que desempeñan algunas personas de tu localidad:

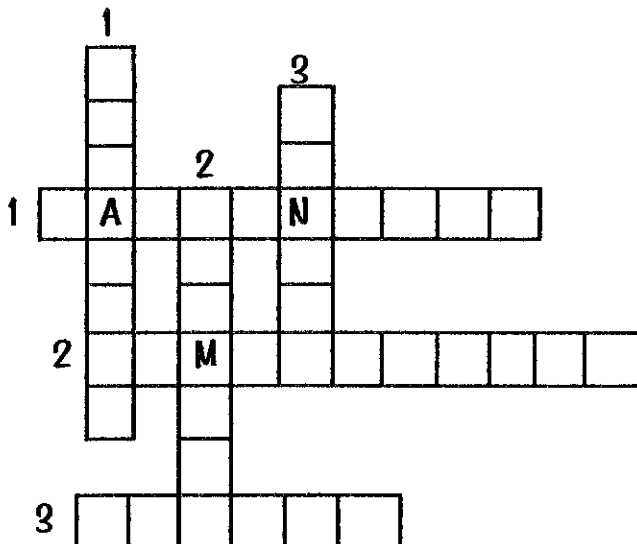

Vertical

1. arregla carros y camiones.
2. destapa drenajes y caños.
3. pinta casa y edificios.

Horizontal

1. fabrica y arregla muebles.
2. compra y vende cosas.
3. nos lleva en camión a otros lugares.



ACTIVIDADES DE APRENDIZAJE GRADO: 2/o.

TEMA: "Fiestas de mi Localidad"

Dibuja lo que más te guste de las fiestas y tradiciones de tu comunidad.

<p>Día de San Francisco (4 de Octubre)</p>	<p>Feria del Elote</p>	<p>Día de los Muertos</p>
--	------------------------	---------------------------

A continuación escribe el nombre de las localidades que están cerca de San Fco. Tesistán

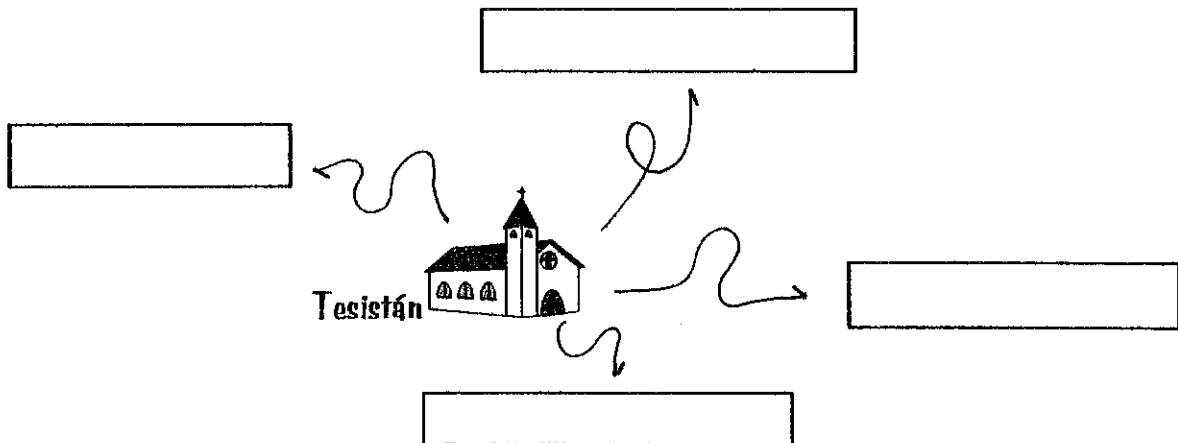



ACTIVIDADES DE APRENDIZAJE GRADO: 3/o.

TEMA: "Mi Localidad"

Ilumina de rojo tu localidad, de azul los lugares que conoces, y de verde los que no.



Rellena un cuadrado en la gráfica de barras de color azul por cada niño, y uno de color rosa por cada niña, después anota en los cuadros de a lado, los totales de cada pregunta.

H M

12											
11											
10											
9											
8											
7											
6											
5											
4											
3											
2											
1											
	7 años	8 años	9 años	10 años	11 años	12 años					

Total _____

niños _____

niñas _____

edad con más niños _____

edad con más niñas _____



ACTIVIDADES DE APRENDIZAJE GRADO: 4/o.

TEMA: "Mi Localidad"

Escribe los nombres de las localidades que se encuentran en los cuatro puntos cardinales.

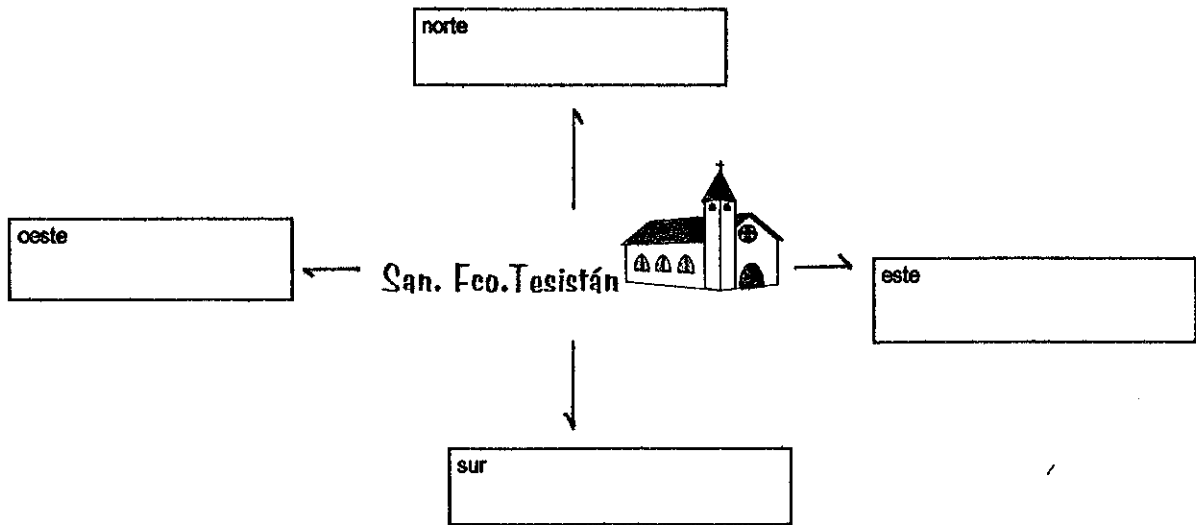

CLIMA

¿Cómo está el tiempo el día de hoy?
paisaje con el clima que ves.

En el cuadro de abajo dibuja y colorea un





ACTIVIDADES DE APRENDIZAJE GRADO: 5/o.

TEMA: "Historia de Mi Localidad"

Realiza en equipo las actividades que se mencionan en relación a tu comunidad.

1. Explica el origen y significado de la palabra Tesistán.
2. Contesta la siguiente pregunta: ¿Por qué se llama tu pueblo, San Fco. Tesistán?
3. Investiga el nombre del Virrey, que estuvo dos días en San Fco. Tesistán.
4. Elabora en plastilina figuras que imiten objetos de origen prehispánico, y que han sido encontrados en tu comunidad.
5. Pregunta a tus mayores, como era el pueblo hace 20 años, y anota las diferencias con la actualidad.
6. Investiga, cuales son los recursos naturales con que cuentan en tu localidad y cuales ya se agotaron.

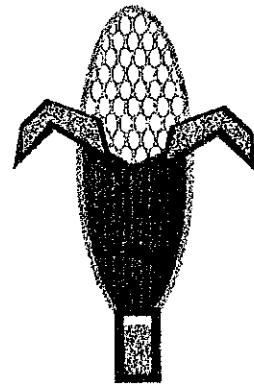



ACTIVIDADES DE APRENDIZAJE GRADO: 6/o.

TEMA: "El Relieve de Mi Localidad"

1. Elabora por equipo, una maqueta del "Relieve" de tu comunidad.

Puedes auxiliarte de diferentes materiales como son: papel maché, arcilla, plastilina, engrudo, pinturas, resistol, cartulina, recortes y/o materiales de desecho.

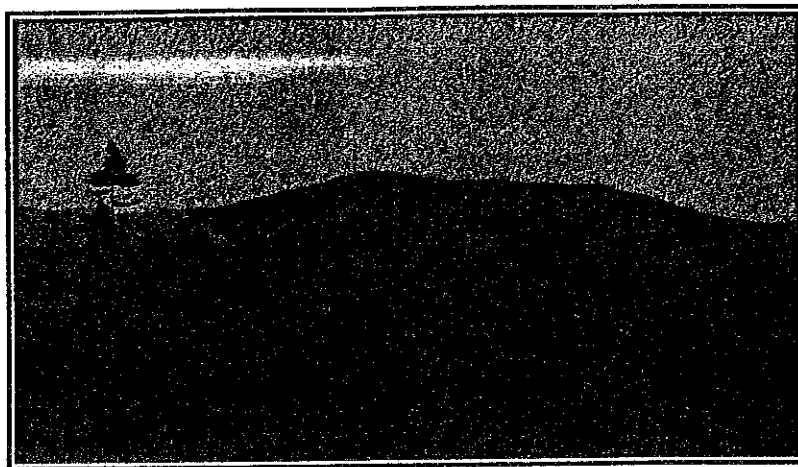

2. Dibuja el croquis de una manzana de tu localidad, donde resaltes en tres diferentes colores los establecimientos que ahí se encuentran, clasificándolos por tipo de actividad, ya sea primaria, secundaria, o terciaria. (El maestro designará por equipo las manzanas correspondientes).

Ejemplo de un croquis

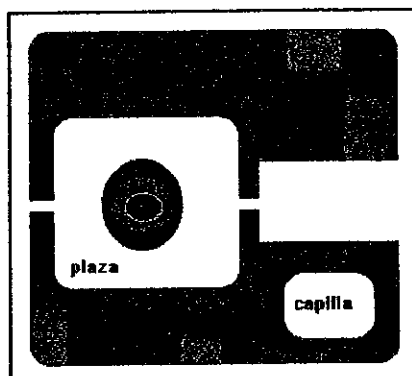

- Primaria
- Secundaria
- Terciaria

CONCLUSIONES

La investigación realizada en la comunidad de **San Francisco Tesistán** fue ardua y llena de obstáculos, no encontramos ninguna bibliografía donde se abordara el tema exclusivo de este pueblo, la información obtenida, la encontramos formando parte de un todo, generalmente en lo concerniente al municipio de Zapopan, otra, en menor escala, dentro de la historia de Jalisco. Para integrarla y actualizarla, anexamos a ella, la información obtenida de los habitantes del pueblo, con las autoridades locales y con las investigaciones de campo realizadas. El resultado que obtuvimos es producto y reflejo de una comunidad ansiosa de ser tomada en cuenta, de tener un lugar representativo dentro de su comunidad municipal y yendo más lejos aún, dentro de la comunidad estatal y nacional.

También llegamos a la conclusión de que la escuela, en vinculación permanente con su comunidad, es un elemento indispensable para llegar a una transformación individual y colectiva, porque una comunidad sin educación, tiende al subdesarrollo físico y mental, al retroceso histórico, a repetir errores del pasado, errores que se pueden evitar si sobre todo se trabaja conjuntamente gobierno y pueblo, por trascender más allá de lo cotidiano, de lo mundano, de los intereses.

Creemos ciertamente que no habrá un poder transformador si no hay primero un programa integral de rescate de los valores, una moralización de las conductas de gobierno y un interés impersonal que vea el bien de muchos y no el de pocos.

Por ende, la fuerza para transformar el entorno es, sin lugar a duda, una fuerza totalmente politizadora, pero una política basada en el bien comunal y el desarrollo integral de las personas, visto así, politizar viene siendo "educar para el progreso" y progresar, es aspirar a un mejor nivel de vida tanto para uno como para las generaciones venideras, teniendo como plataforma un enfoque teórico que revista en lo humano ese "todo integral", que sólo se logra con la educación, educar para abrir conciencias, concientizar para unirse en un sólo objetivo, unirse para buscar el bien personal, un ciclo en el que nos beneficiamos todos, sin perjuicio de nadie.

El enfoque necesario para cimentar una plataforma de despegue al desarrollo, un soporte teórico ideológico es según nos pudimos dar cuenta, el enfoque de la "Educación Para la Salud". Este enfoque es auspiciado por la medicina social y se caracteriza por promover como fin de todo y de todos en el mundo, una plena y armoniosa convivencia del hombre con el hombre y su entorno, por medio de cuidar todas aquellas variables que intervienen en su desarrollo, y aunque no fue parte integral de los objetivos planteados en un principio, si es consecuencia de haber realizado esta investigación en una localidad con las características como las de San Fco. Tesistán, es por eso que con el final de esta monografía, para nosotros, comienza una nueva etapa en lo social y en lo personal, que es la etapa de desarrollar el entorno desde las aulas, desde las bases mismas de todo poder transformador; el poder que da la educación y, en este caso, la educación para la salud, la educación para crecer, *para vivir*.

ANEXOS

EL ESTADO DE JALISCO EN LA REPUBLICA MEXICANA



DIVISION POLITICA DEL ESTADO DE JALISCO Y UBICACION DEL MUNICIPIO DE ZAPOPAN

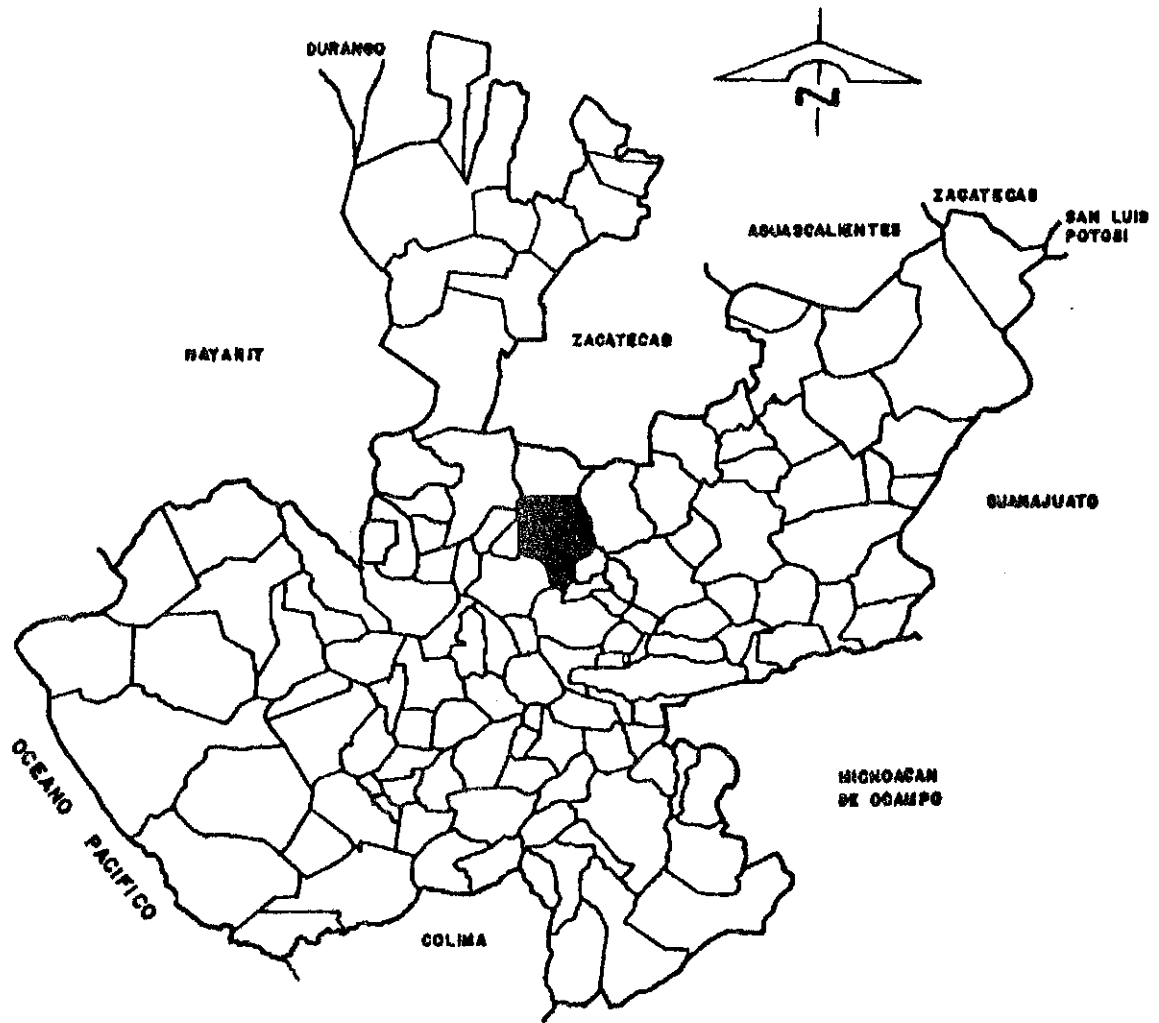

● Zapopan

GRAFICA No.2

LIMITES Y COLINDANCIAS DEL MUNICIPIO DE ZAPOPAN

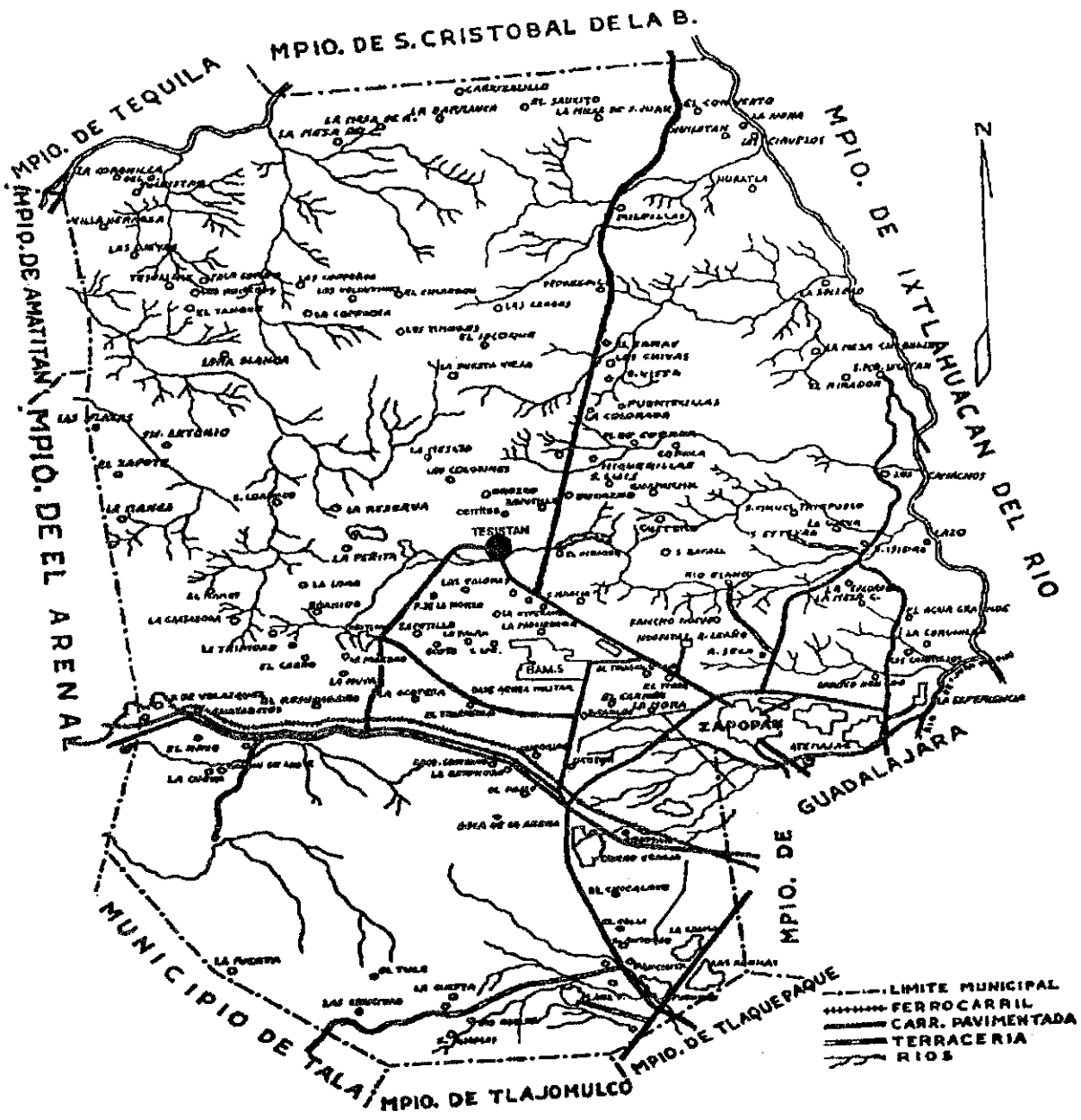

● Tesistán

GRAFICA No.3

SAN FRANCISCO TESISTAN, Zap., Jal.

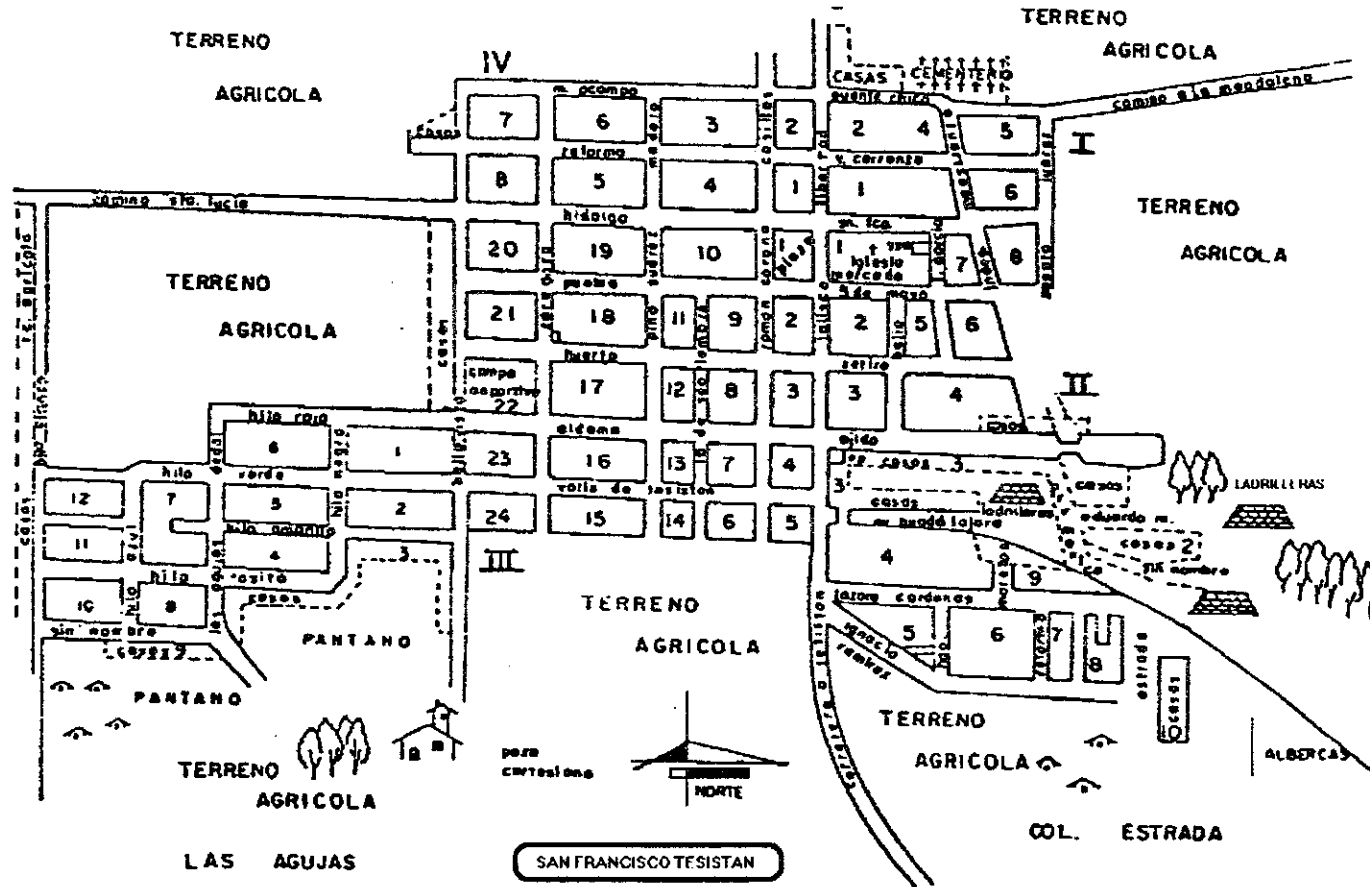

GARFICA No.4

VIAS DE COMUNICACION Y TRANSPORTE

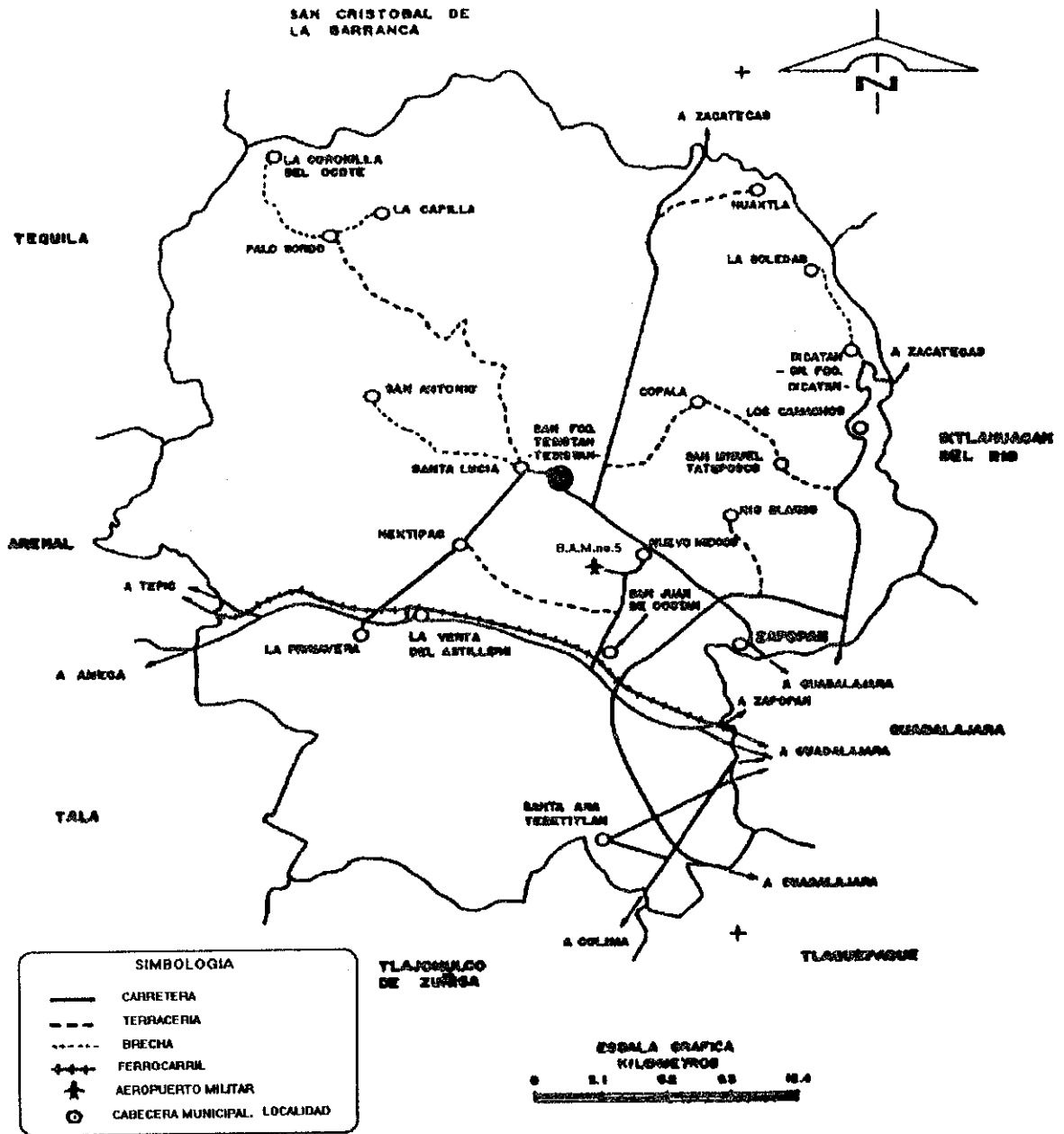

GRAFICA No.5

CARACTERISTICAS

GEOLOGICAS

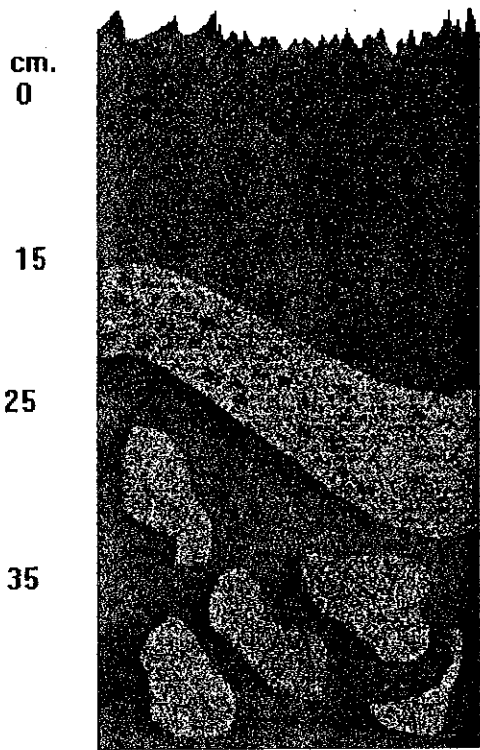

A

A) Textura franco arcillosa, color café oscuro, poco plástico y adhesivo en húmedo, suave, desmenuzable en seco, moderadamente bien drenado, no cementado.

C

C) Textura arenosa, sin estructura. Color café muy claro casi amarillento, con inclusiones de vidrio volcánico.

R

R) Roca dura continua y coherente. Fracturada sin rasgos de intemperismos.

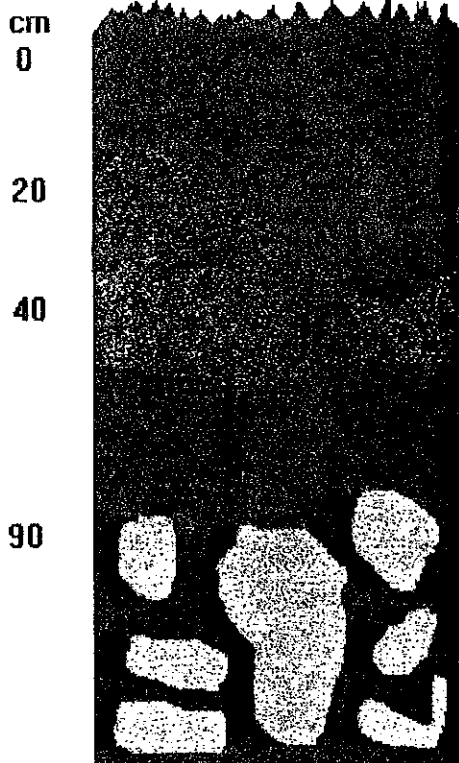

A

A) Textura franco friable. Color café oscuro, suave, poroso en seco.

B

B) Textura franco arcilloso, color café, estructura suelta.

OROGRAFIA

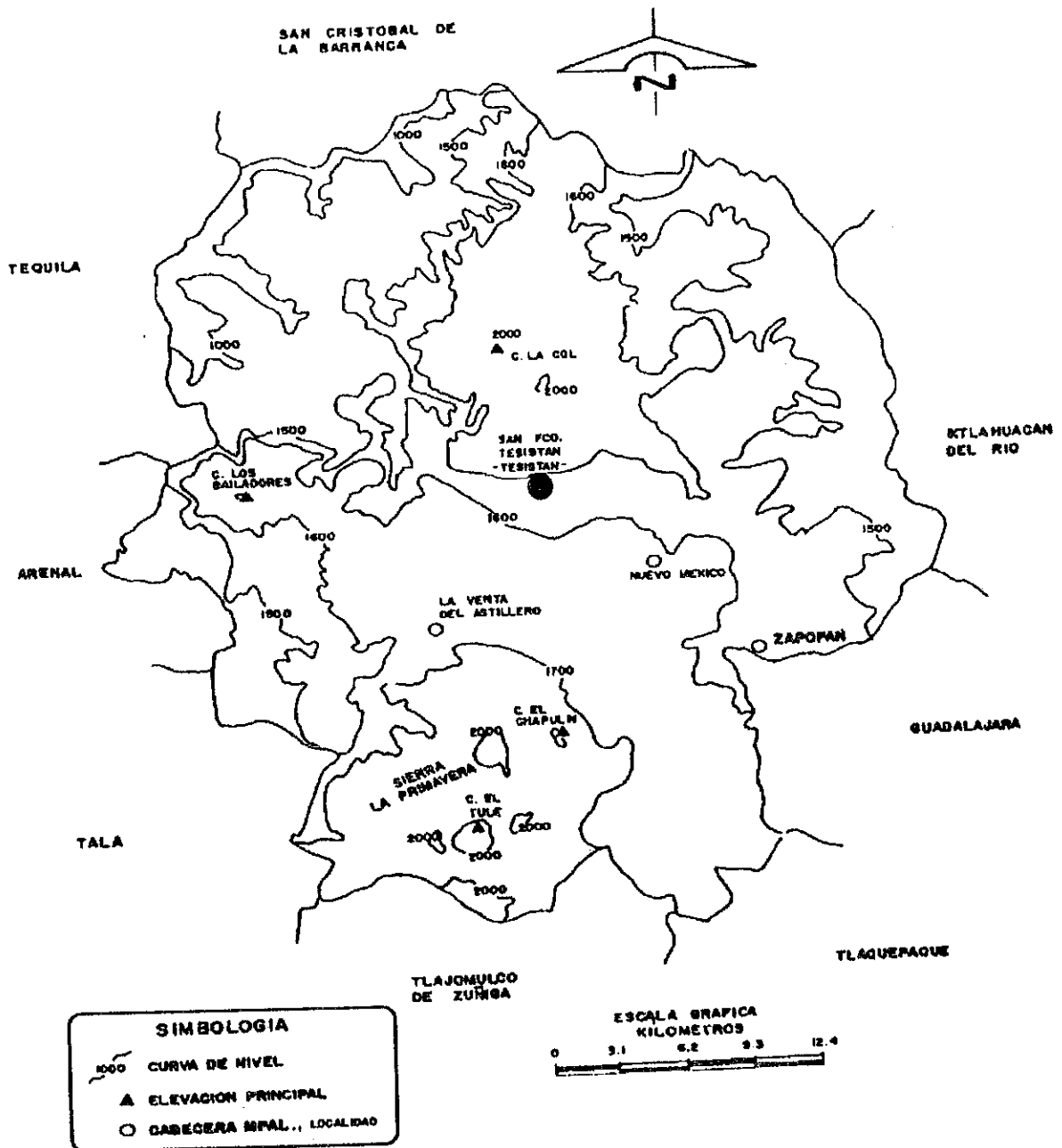

GRAFICA No.7

CLIMAS

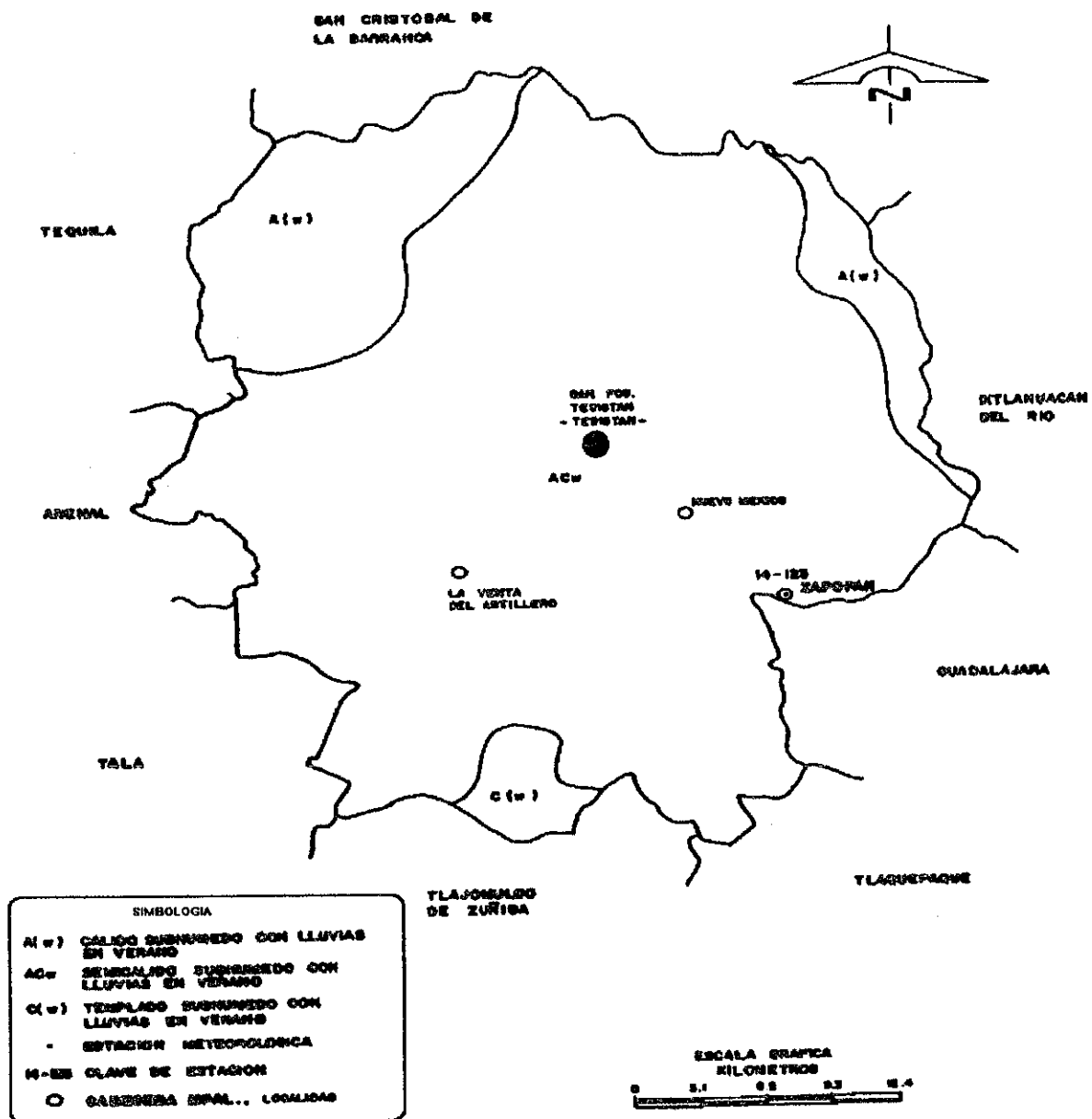

GRAFICA No.8

TEMPERATURA MEDIA MENSUAL Y ANUAL EN GRADOS CENTIGRADOS

MES	ESTACION METEOROLOGICA: ZAPOPAN
ENERO	18.2
FEBRERO	19.7
MARZO	21.2
ABRIL	24.1
MAYO	25.0
JUNIO	23.9
JULIO	22.5
AGOSTO	22.6
SEPTIEMBRE	22.8
OCTUBRE	21.9
NOVIEMBRE	20.1
DICIEMBRE	18.9
PROMEDIO ANUAL	21.7
AÑOS DE OBSERVACION	54

PRECIPITACION MENSUAL Y ANUAL PROMEDIO EN MILIMETROS

MES	ESTACION METEOROLOGICA: ZAPOPAN
ENERO	14.4
FEBRERO	10.0
MARZO	6.0
ABRIL	5.4
MAYO	25.8
JUNIO	178.4
JULIO	237.7
AGOSTO	217.1
SEPTIEMBRE	145.9
OCTUBRE	64.7
NOVIEMBRE	12.6
DICIEMBRE	15.5
TOTAL ANUAL	933.5
AÑOS DE OBSERVACION	54

GRAFICA No. 10

HIDROGRAFIA

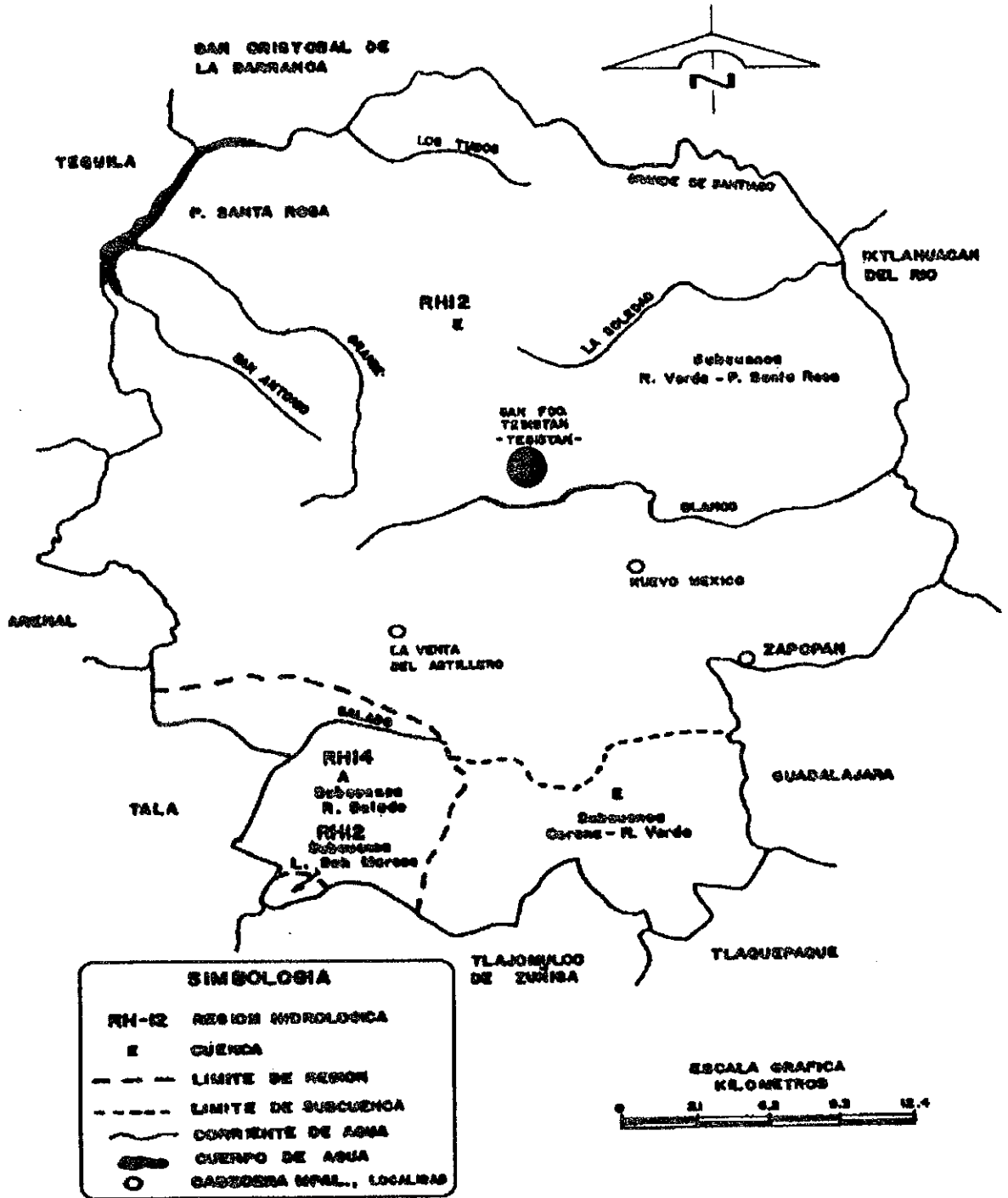

GRAFICA No.11

LOCALIZACION DE TUMBAS DE TIRO

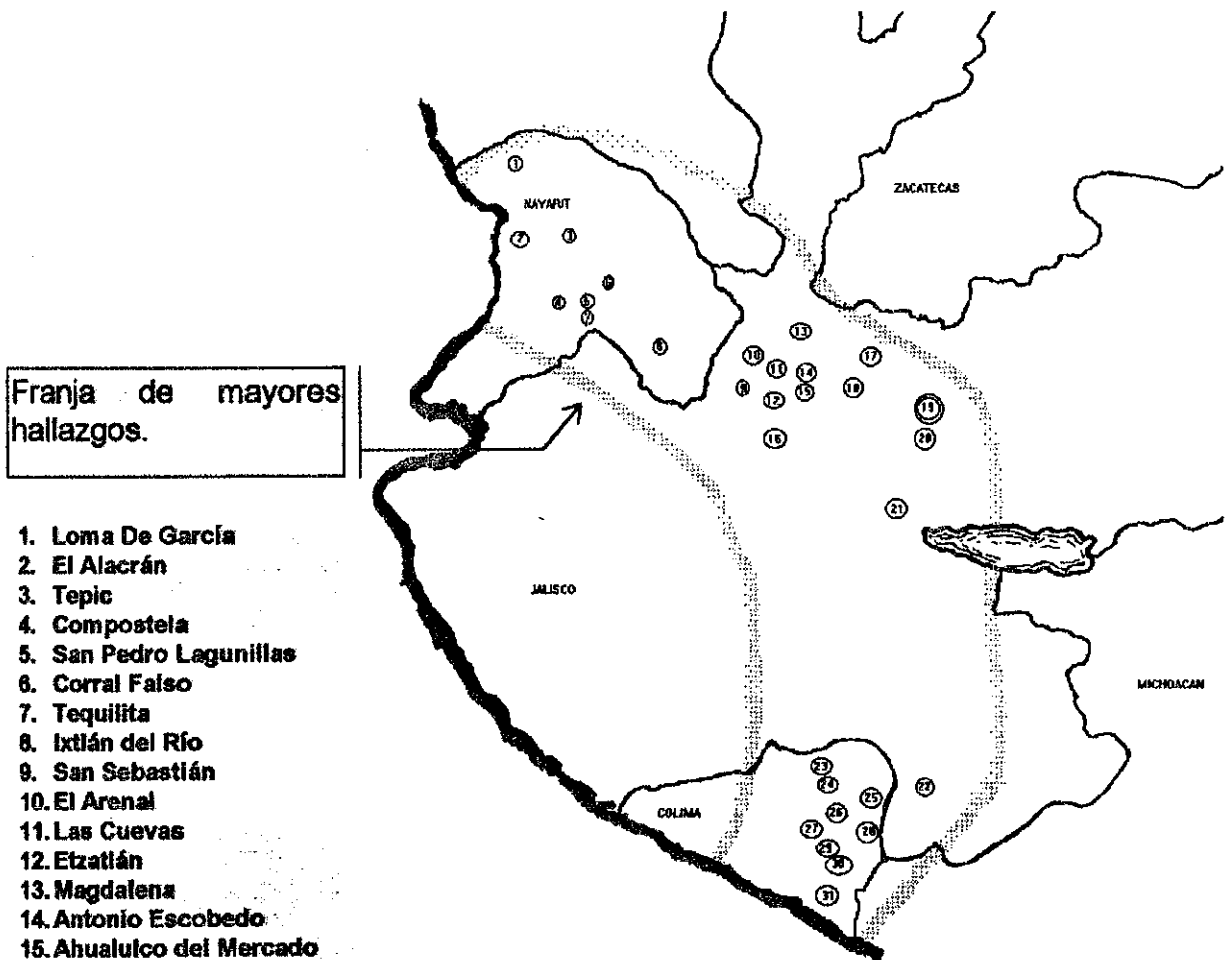

Franja de mayores hallazgos.

1. Loma De García
2. El Alacrán
3. Tepic
4. Compostela
5. San Pedro Lagunillas
6. Corral Falso
7. Tequilita
8. Ixtlán del Río
9. San Sebastián
10. El Arenal
11. Las Cuevas
12. Etzatlán
13. Magdalena
14. Antonio Escobedo
15. Ahualulco del Mercado
16. Ameca
17. Amatitán
18. Tala
19. Zapopan
20. Cuespala
21. Santa Ana Acatlán
22. Pihuamo
23. Comala
24. Colima
25. San Juan
26. Piscila
27. Ortices
28. Copales
29. Tecolapa
30. Alcuzahue
31. Chanchopa

GRAFICA No.12

TIPOS DE TUMBAS DE TIRO

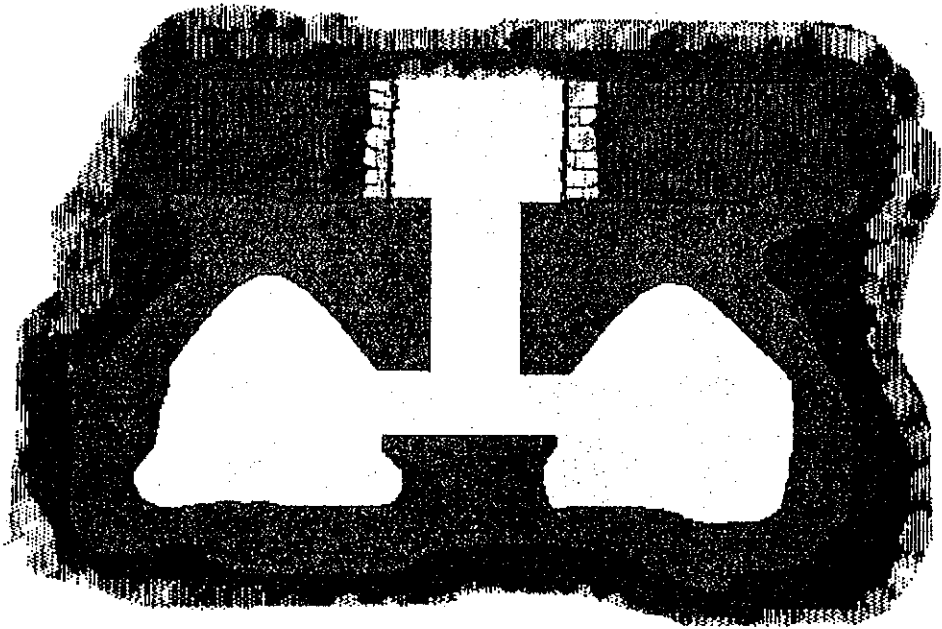
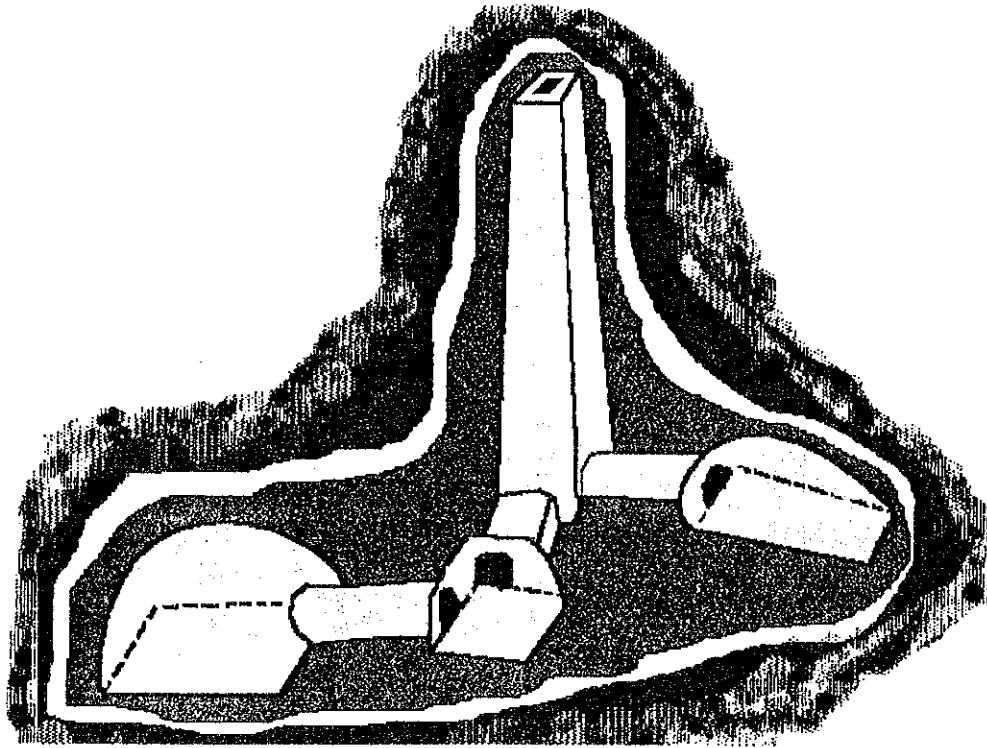

GRAFICA No.12-A



Gráfica en la que se puede apreciar los montículos conocidos como "Guachimontones", que se encuentran en la propiedad privada "De Los Chávez"; al norte del pueblo.

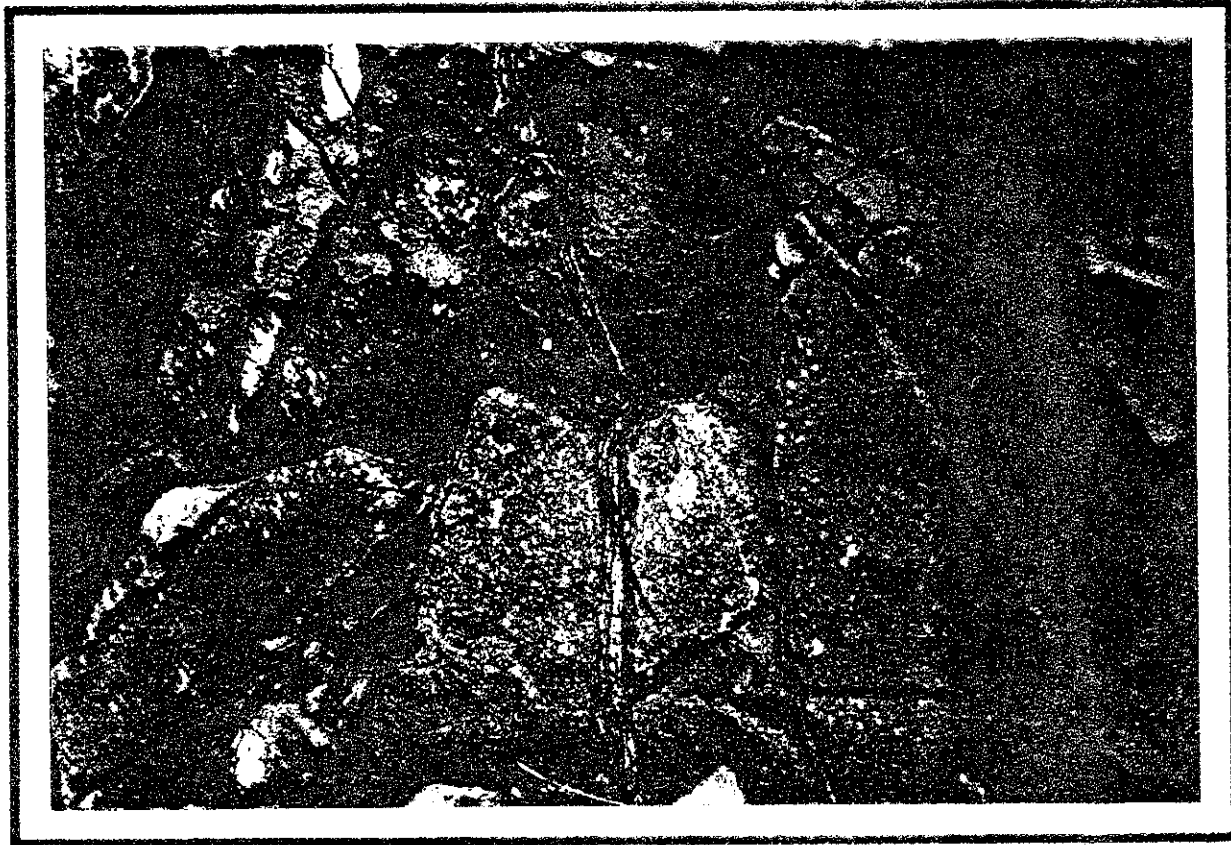

Frente de un paredón en la cual se puede apreciar la técnica para unir piedras entre sí, y que denota el uso de algún tipo de pasta a base de piedra molida y material lodoso, posiblemente usado por habitantes prehispánicos para edificar sus "centros ceremoniales" y otras construcciones.

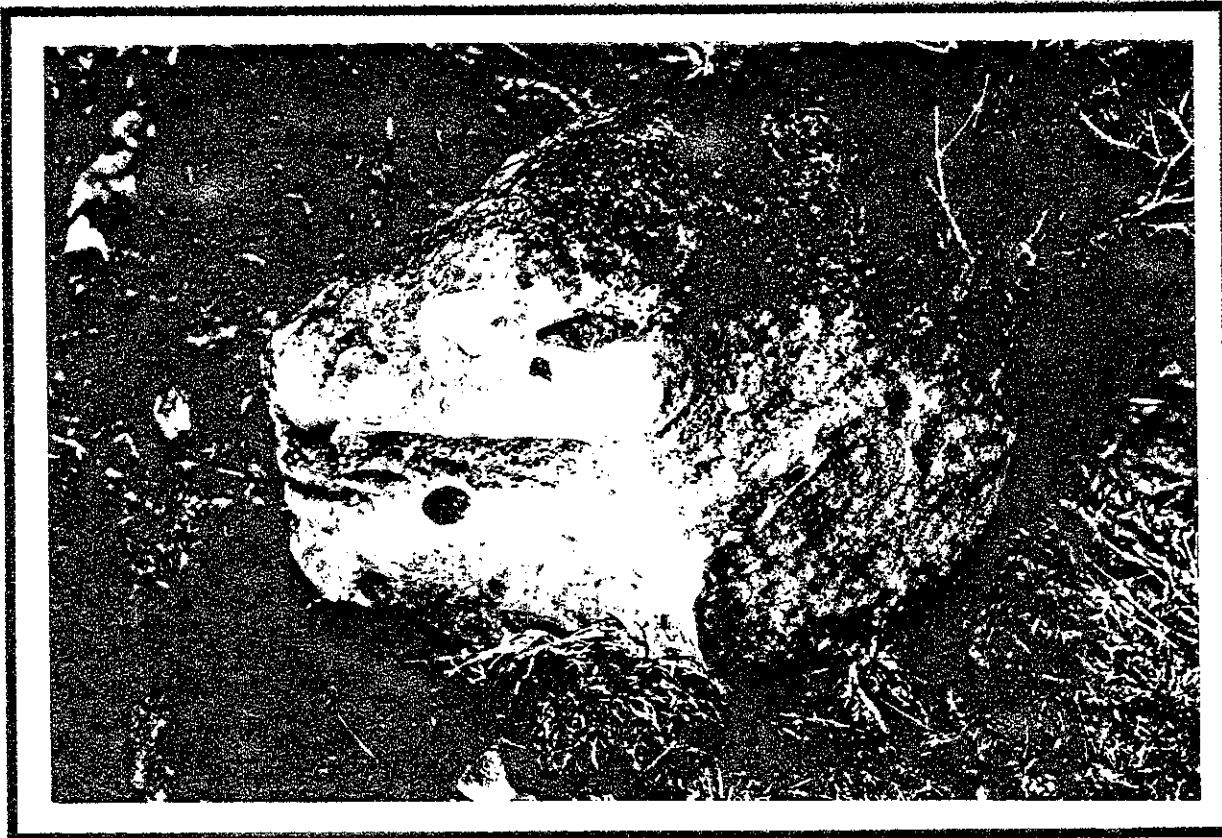

Cabeza de víbora que se encuentra abandonada en el lugar conocido como "la piedrera" y la cual denota en su talla, la mano e influencia de alguna cultura prehispánica mesoamericana.



Objetos encontrados en una parcela del Ejido Tesistán, a la izquierda se aprecia una olla y a la derecha una figurilla humana, fabricados en barro.

RUTA DEL VIRREY DON ANTONIO DE MENDOZA EN SU LUCHA CONTRA LOS CAZCANES EN EL AÑO DE 1541



● Ubicación del Miztón

SERVICIOS



AGUA ENTUBADA

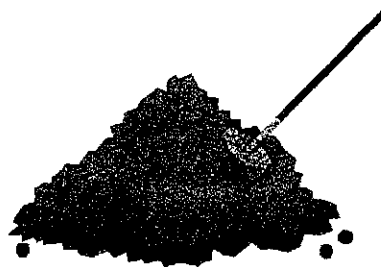

DRENAJE

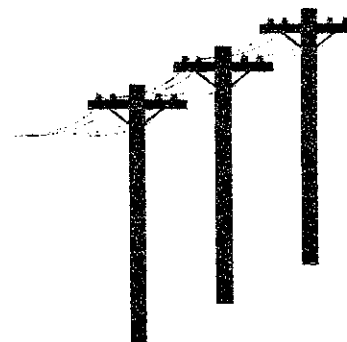

LUZ Y ELECTRICIDAD

LOCALIDAD	VIVIENDAS PARTICULARES HABITADAS	VIVIENDAS PARTICULARES CON AGUA ENTUBADA	VIVIENDAS PARTICULARES CON DRENAJE	VIVIENDAS PARTICULARES CON ELECTRICIDAD	VIVIENDAS PARTICULARES PROPIAS
SAN FCO. TESISTAN	2,333	1,672	1,753	2,221	1,795

GRAFICA No.18

NIVEL DE EDUCACION DEL PUEBLO DE SAN FCO. TESISTAN

LOCALIDAD	POBLACION TOTAL	HOMERES	MUJERES	POBLACION DE 6 A 14 AÑOS QUE SABE LEER Y ESCRIBIR	POBLACION DE 6 A 14 AÑOS QUE NO SABE LEER Y ESCRIBIR	POBLACION DE 15 AÑOS Y MAS ALFABETA	POBLACION DE 15 AÑOS Y MAS ANALFABETA
SAN FCO. TESISTAN	13,481	6,742	6,739	3,095	485	6,442	834

LOCALIDAD	POBLACION TOTAL	POBLACION DE 5 AÑOS QUE ASISTE A LA ESCUELA	POBLACION DE 6 AÑOS QUE NO ASISTE A LA ESCUELA	POBLACION DE 6 A 14 AÑOS QUE ASISTE A LA ESCUELA	POBLACION DE 6 A 14 AÑOS QUE NO ASISTE A LA ESCUELA	POBLACION DE 5 AÑOS Y MAS QUE HABLA LENGUA INDIGENA Y NO HABLA ESPAÑOL	POBLACION DE 5 AÑOS Y MAS QUE HABLA LENGUA INDIGENA Y HABLA ESPAÑOL
SAN FCO. TESISTAN	13,481	182	211	2,051	617	-	36

LOCALIDAD	POBLACION TOTAL	POBLACION DE 15 AÑOS Y MAS SIN INSTRUCCION	POBLACION DE 15 AÑOS Y MAS CON PRIMARIA INCOMPLETA	POBLACION DE 15 AÑOS Y MAS CON PRIMARIA COMPLETA	POBLACION DE 15 AÑOS Y MAS CON INSTRUCCION POST-PRIMARIA
SAN FCO. TESISTAN	13,481	923	2,223	1,922	1,708

GRAFICA No.19

PUNTOS DE INTERES TURISTICO DEL MUNICIPIO DE ZAPOPAN

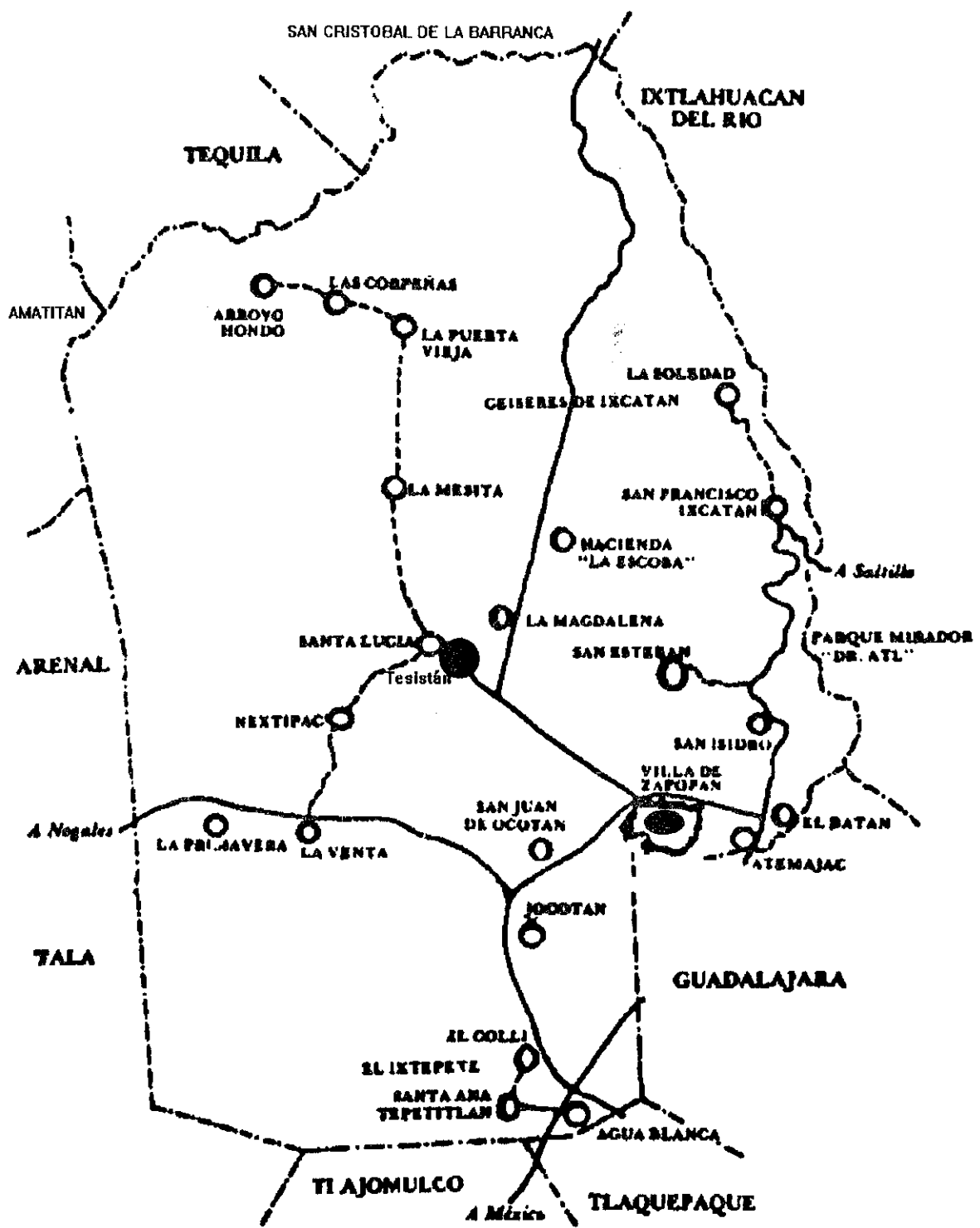

GRAFICA No.20

VIVIENDA EN SAN FCO. TESISTAN

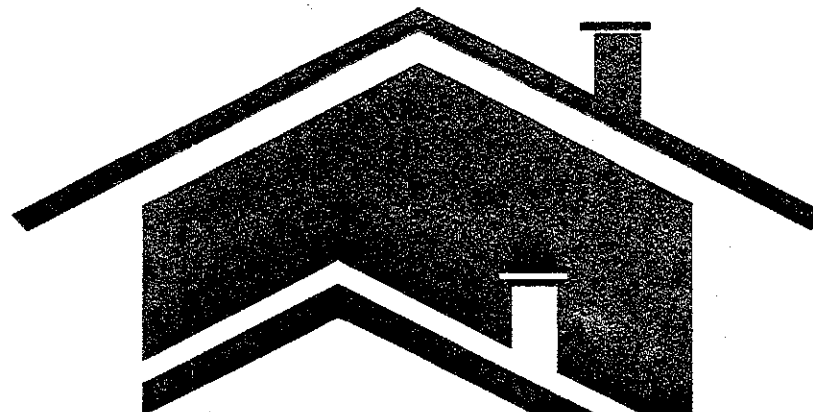

OCUPACION

LOCALIDAD	TOTAL DE VIVIENDAS HABITADAS	VIVIENDAS PARTICULARES HABITADAS	OCUPANTES EN VIVIENDAS PARTICULARES	PROMEDIO DE OCUPANTES POR VIVENDA PARTICULAR	PROMEDIO DE OCUPANTES POR CUARTO EN VIVIENDAS PARTICULARES
SAN FCO. TESISTAN	2,333	2,333	13,481	5.77	1.87

GRAFICA No.21

DISTRIBUCION

LOCALIDAD	VIVIENDAS PARTICULARES HABITADAS	VIVIENDAS PARTICULARES CON PAREDES DE LAMINA DE CARTON O MATERIALES DE DESECHO	VIVIENDAS PARTICULARES CON TECHOS DE LAMINA DE CARTON O MATERIALES DE DESECHO	VIVIENDAS PARTICULARES CON PISO DIFERENTE A TIERRA	VIVIENDAS PARTICULARES CON UN SOLO CUARTO	VIVIENDAS PARTICULARES CON DOS CUARTOS INCLUYENDO COCINA
SAN FCO. TESISTAN	2,333	24	154	1,858	198	434

GRAFICA No.22

VIVIENDA EN EL EJIDO TESISITAN



DISTRIBUCION

LOCALIDAD	VIVIENDAS PARTICULARES HABITADAS	VIVIENDAS PARTICULARES CON PAREDES DE CARTON/O MATERIALES DE DESECHO	VIVIENDAS PARTICULARES CON TECHOS DE CARTON/O MATERIALES DE DESECHO	VIVIENDAS PARTICULARES CON PISO DIFERENTE A TIERRA	VIVIENDAS PARTICULARES CON UN SOLO CUARTO	VIVIENDAS PARTICULARES CON DOS CUARTOS INCLUYENDO COCINA
EJIDO TESISITAN	88	-	16	59	18	19

OCUPACION

LOCALIDAD	TOTAL DE VIVIENDAS HABITADAS	VIVIENDAS PARTICULARES HABITADAS	OCUPANTES EN VIVIENDAS PARTICULARES
EJIDO TESISITAN	88	88	467

NIVEL DE EDUCACION DEL EJIDO TESISTAN

LOCALIDAD	POBLACION TOTAL EJIDAL	HOMBRES	MUJERES	POBLACION DE 6 A 14 AÑOS QUE SABE LEER Y ESCRIBIR	POBLACION DE 6 A 14 AÑOS QUE NO SABE LEER Y ESCRIBIR	POBLACION DE 15 AÑOS Y MAS ALFABETA	POBLACION DE 15 AÑOS Y MAS ANALFABETA
EJIDO TESISTAN	467	241	226	110	37	188	47

LOCALIDAD	POBLACION TOTAL EJIDAL	POBLACION DE 5 AÑOS QUE ASISTE A LA ESCUELA	POBLACION DE 5 AÑOS QUE NO ASISTE A LA ESCUELA	POBLACION DE 6 A 14 AÑOS QUE ASISTE A LA ESCUELA	POBLACION DE 6 A 14 AÑOS QUE NO ASISTE A LA ESCUELA	POBLACION DE 5 AÑOS Y MAS QUE HABLA LENGUA INDIGENA Y NO HABLA ESPAÑOL	POBLACION DE 5 AÑOS Y MAS QUE HABLA LENGUA INDIGENA Y HABLA ESPAÑOL
EJIDO TESISTAN	467	2	16	91	56		4

LOCALIDAD	POBLACION TOTAL EJIDAL	POBLACION DE 15 AÑOS Y MAS SIN INSTRUCCION	POBLACION DE 15 AÑOS Y MAS CON PRIMARIA INCOMPLETA	POBLACION DE 15 AÑOS Y MAS CON PRIMARIA COMPLETA	POBLACION DE 15 AÑOS Y MAS CON INSTRUCCION POSTPRIMARIA
EJIDO TESISTAN	467	60	90	57	26



POBLACION ECONOMICAMENTE ACTIVA

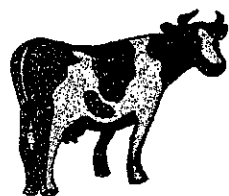

LOCALIDAD	POBLACION TOTAL	POBLACION ECONOMICA MENTE ACTIVA	POBLACION ECONOMICA MENTE INACTIVA	POBLACION OCUPADA	POBLACION OCUPADA EN EL SECTOR PRIMARIO	POBLACION OCUPADA EN EL SECTOR SECUNDARIO	POBLACION OCUPADA EN EL SECTOR TERCIARIO
SAN FCO. TESISTAN	13,481	3,996	3,843	3,934	593	2,040	1045

GRAFICA No.25

POBLACION TOTAL POR PRINCIPALES LOCALIDADES

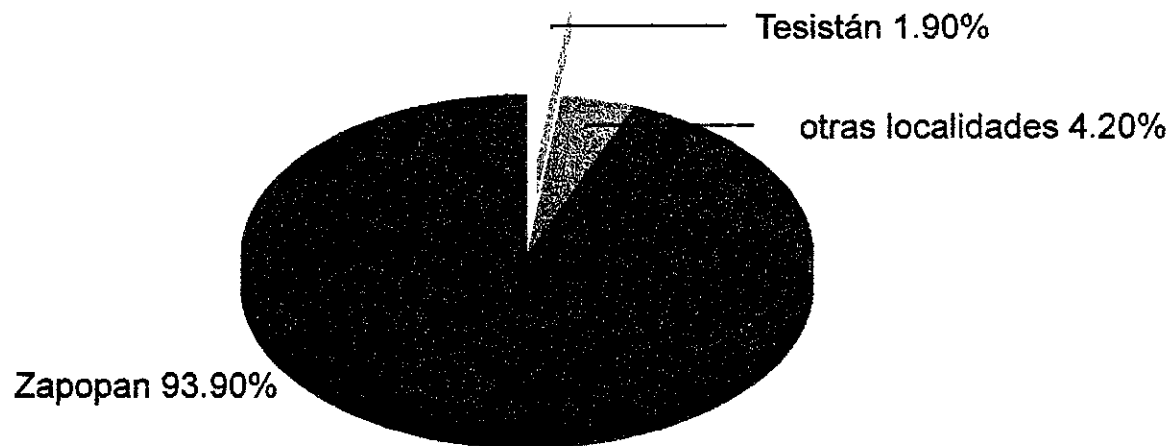

CENSO 1990, INEGI



Zapopan



otras localidades

Tesistán

GLOSARIO

ARCAIZANTE: (ARCAICO); Dicese del más antiguo del dos períodos en que se divide la era precámbrica; en desuso, viejo, pasado de moda.

CONFETI: Papelillos que se tiran en carnaval o en otras fiestas (N.A. de colores, circulares cuyo diámetro no pasa de 0.5 cm.).

CUATERNARIO: Era geológica más reciente perteneciente al terreno sedimentario más moderno (tres millones de años) en el que hace su aparición el hombre.

DEFORESTACION: (deforestar) Cortar, hacer desaparecer las plantas forestales.

EDAFOLOGIA: Ciencia que estudia las características físicas, químicas y biológicas de los suelos.

GUACHIMONTONES: /Palabra popular/ Lugar donde hay un montículo mayor central rodeado de 6 a 8 montículos menores repartidos radialmente.

HOLOCENO: Último período Cuaternario o Neozoico. Su comienzo data aproximadamente de unos 30 a 20 mil años atrás, señalado por el retiro de los hielos de la glaciación Wurm, en Europa y del Wisconsin, en América del norte, como consecuencia del establecimiento de un "optimum climaticum" o período de mayor temperatura y humedad que el actual.

MESOZOICO: Era geocronológica media o Secundaria. Su denominación responde a la etapa intermedia en el desarrollo de los seres vivos, aves y

reptiles: Comprende los períodos Triásico, Jurásico y Cretácico. En casi toda la superficie terrestre, el Mesozoico Medio y Superior se caracteriza por las grandes transgresiones marinas y la formación de geosinclinales marinos.

MIOCENO: Período medio de la era Terciaria o Cenozoica. En México el Mioceno se caracteriza por la efusión de grandes volúmenes de riolitas y rocas riolíticas que originaron la estructura volcánica de la Sierra Madre Occidental.

PARASITOSIS: (parásito) Organismo que vive más o menos continuamente a expensas de otro.

PATRONAZGO: Santo titular de una iglesia.

PLATEAU: Término francés que significa meseta, ha pasado a la terminología geomorfológica internacional para señalar a las estructuras geológicas formadas por rocas sedimentarias a partir de grandes cuencas sedimentarias marinas y continentales que han sufrido un largo proceso de elevación y disección; en tal caso se trata de un plateau sedimentario. Ejemplo el Plateau del Colorado (U.S.A). También la superposición de grandes derrames de lavas forma estructuras similares a la anterior; en ese caso se denomina plateau volcánico. Ejemplo el plateau riolítico que forma la estructura de la Sierra Madre Occidental (Barranca del Cobre Chihuahua).

PLEISTOCENO: Período del Cuaternario Inferior; corresponde en las zonas templadas y de altas montañas a la época de las glaciaciones.

RIOLITA: Roca volcánica ígnea extrusiva ácida, formada por más del 60% de minerales silíceos (cuarzo), en profundidad equivale al granito (plutónico).

SERVIDUMBRE: Derecho que tiene una casa o heredad sobre otra: servidumbre de vistas.

TOBAS: Roca formada por fragmentos cuyo diámetro es menor de 4 mm producto de efusiones volcánicas. La toba es lava pulverizada en la erupción volcánica y depositada en agua o por acción eólica.

BIBLIOGRAFIA

AYUNTAMIENTO DE ZAPOPAN. " Atlas del Espacio Natural y Rural del Municipio de Zapopan." Coedición. Universidad de Guadalajara.

AYUNTAMIENTO DE ZAPOPAN. " XV Congreso Nacional de Cronistas de Ciudades Mexicanas-Memorias-Zapopan, Jalisco, México", 1991.

AYUNTAMIENTO DE ZAPOPAN. "Estudio Geográfico del Espacio Natural y del Espacio Rural del Municipio de Zapopan". Coedición. Universidad de Guadalajara, 1989.

GARCIA, Ramón, et al. "Diccionario Enciclopédico". Ed. Larousse, 1997.

INSTITUTO NACIONAL DE ESTADISTICA GEOGRAFIA E INFORMATICA. "Jalisco Resultados Definitivos; Datos por Localidad (integración territorial) XI Censo General de Población y Vivienda", 1991.

INSTITUTO NACIONAL DE ESTADISTICA GEOGRAFIA E INFORMATICA. "Zapopan Estado de Jalisco Cuaderno Estadístico Municipal", 1993.

MARTINEZ REDING, Fernando. "Zapopan, Tierra de Amistad y Respeto", Ed. Ayuntamiento de Zapopan, 1984.

MATA TORRES, Ramón. "Zapopan Ayer y Hoy". Ed. Ayuntamiento de Zapopan, 1982.

MURIA, José María. "Brevisima Historia de Guadalajara". Ed. Hexágono, 1987.

PORTILLO, Manuel. "Apuntes Histórico-Geográficos del Departamento de Zapopan". Ed. Ayuntamiento de Zapopan, 1988.

SEP. "Módulo Histórico Social". Ed. PACAEP, Plan de Actividades Culturales de Apoyo a la Educación Primaria", 1996.

SEP. "Plan y Programas de Estudio de Educación Primaria", 1993.

SOLORZANO, Federico A, et al."Historia de Jalisco". Ed.Gobierno del Estado, 1980.

TECLA JIMENEZ, Alfredo, et al. "Teoría, Métodos y Técnicas en la Investigación Social". Ed. Taller Abierto, 1983.

VEGA FRANCO, Leopoldo. "Bases Esenciales de la Salud Pública". Ed. Prensa Médica Mexicana, 1992.

WARREN, Howard C. "Diccionario de Psicología". Ed. Fondo de Cultura Económica, 1982.