

03-2001

DICTAMEN DEL TRABAJO PARA TITULACIÓN

Zapopan, Jal., 9 de FEBRERO del 2000

C. PROFR. (A)

REVECA MARIA LOMELI VILLASEÑOR

PRESENTE:

En mi calidad de Presidente de la Comisión de Titulación de esta Unidad y como resultado del análisis realizado a su trabajo, Intitulado: COMUNIDAD DE SAN MIGUEL - ZAPOTITLAN.

opción MONOGRAFIA

a propuesta del asesor

C. Profr. (a) SANTIAGO GOMEZ ARIAS

, manifiesto a usted que

Reúne los requisitos académicos establecidos al respecto por la Institución.

Por lo anterior, se dictamina favorable su trabajo y se le autoriza a presentar su examen profesional.

ATENTAMENTE

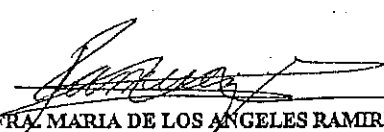
PROFR. MARIA DE LOS ANGELES RAMIREZ GASPAR
PRESIDENTE DE LA COMISIÓN DE TITULACIÓN
DE LA UNIDAD UPN 14E ZAPOPAN.



SECRETARIA DE EDUCACION
DEL ESTADO DE JALISCO
UNIVERSIDAD PEDAGOGICA
NACIONAL UNIDAD No. 145
ZAPOPAN

INDICE

| | PAG. |
|--|-----------|
| INTRODUCCIÓN..... | 1 |
| OBJETIVOS..... | 3 |
| CAPÍTULO I | |
| ASPECTO GEOGRÁFICO | 6 |
| LIMITES..... | 8 |
| EXTENSIÓN TERRITORIAL..... | 8 |
| OROGRAFÍA..... | 8 |
| HIDROGRAFÍA..... | 9 |
| CLIMA | 10 |
| FLORA Y FAUNA..... | 11 |
| VÍAS DE COMUNICACIÓN..... | 12 |
| CAPÍTULO II | |
| ASPECTO HISTÓRICO..... | 18 |
| ANTECEDENTES..... | 18 |
| RAÍCES..... | 20 |
| ÉPOCA DE LA INDEPENDENCIA..... | 22 |
| CAPÍTULO III | |
| ASPECTOS ECONÓMICOS Y SOCIALES..... | 25 |
| SERVICIOS PÚBLICOS..... | 26 |
| ACTIVIDADES INDUSTRIALES..... | 28 |

| | |
|--|-----------|
| ASPECTO CULTURAL..... | 30 |
| COSTUMBRES Y TRADICIONES..... | 30 |
| CARACTERÍSTICAS ÉTNICAS..... | 32 |
| COSTUMBRES RELIGIOSAS..... | 32 |
| SALUD..... | 32 |
| CUADRO COMPARATIVO..... | 35 |
| RECREACIÓN..... | 36 |
| VIVIENDA..... | 37 |
| | |
| CAPÍTULO IV | |
| ASPECTO POLÍTICO..... | 41 |
| PARTIDOS POLÍTICOS..... | 41 |
| GRUPO EN EL PODER..... | 42 |
| PARTICIPACIÓN CIUDADANA..... | 44 |
| INFLUENCIA QUE TIENE EN LA COMUNIDAD..... | 46 |
| | |
| CAPÍTULO V | |
| ASPECTO EDUCATIVO..... | 48 |
| CENTROS EDUCATIVOS: SU TRAYECTORIA Y SU INFLUENCIA EN LA COMUNIDAD..... | 48 |
| CONCLUSIONES..... | 72 |
| BIBLIOGRAFÍA..... | 74 |

INTRODUCCIÓN

San Miguel Zapotitlán municipio de Poncitlán Jal., es una comunidad de grandes tradiciones culturales y religiosas: debido a ello surgió mi interés por realizar este estudio sobre dicha comunidad con el fin de conocer y rescatar sus raíces, y evolución que ha tenido a lo largo del tiempo hasta nuestros días.

Resulta de suma importancia contar con un documento como el presente, donde nuestros educandos puedan consultar algo sobre el origen y cultura de sus antepasados.

Esta monografía nos muestra que la pérdida de los valores es palpable ya que de las costumbres de los primeros moradores queda muy poco como se menciona en el capítulo I y III, aunque mucho de esto se deba a la migración al país vecino del norte.

Al igual que los valores; todos sabemos que ha habido en los últimos años un gran deterioro del medio ambiente. En San Miguel Zapotitlán también se ha dejado ver los estragos de la contaminación actual tanto en la vegetación, clima e hidrografía.

El avance palpable es en medios de comunicación, transportes, servicios públicos, fuentes de trabajo, etc.

El cambio también es notorio en la organización política y participación ciudadana a lo que anteriormente vivieron en esta localidad. Y por último se trata la vinculación entre todos los aspectos anteriores y el proceso enseñanza -- aprendizaje en las instituciones educativas y su proyección hacia el futuro.

OBJETIVOS

- 1.- Identificar antecedentes históricos y actuales de San Miguel Zapotitlán dejando una constancia de ellos por medio de este documento.
- 2.- Recabar toda la información posible referente a la comunidad de San Miguel Zapotitlán tanto verbal como escrita para concentrarla en un documento y sea útil a futuras generaciones.
- 3.- Conocer las características, avances y forma de vida de los primeros moradores hasta nuestros días.
- 4.- Proporcionar un documento de consulta para que se conozcan las características y tradiciones de San Miguel Zapotitlán, Jal.

METODOLOGÍA

“La palabra metodología proviene del latín: meta que significa fin y odos camino, logos teoría o conocimiento”¹

Una investigación es un trabajo metódico para indagar, cómo verás posteriormente en la siguiente monografía de San Miguel Zapotitlán municipio de Poncitlán Jal.

Considerando que es la mejor forma para conocer a fondo los elementos necesarios para la conformación de dicho documento.

Por lo que respecta a las técnicas a utilizar que se recomiendan en la elaboración de una monografía fueron las siguientes:

- Investigación bibliográfica (consultando libros en la biblioteca de Poncitlán).
- Entrevistas directas a las autoridades municipales, ejidales a las personas longevas y oriundas de San Miguel Zapotitlán. A las cuales fueron por cita previa, pláticas, grabaciones y preguntas ya elaboradas fuera del horario de trabajo.
- Análisis del contenido de información obtenida en la investigación,

¹ Tamayo Tamayo Mario. “Proceso de la investigación científica”. Pág.9.

bibliográfica y las entrevistas por medio de audiocassettes para recuperar los datos.

- Estructuración y elaboración de la monografía de San Miguel Zapotitlán Jalisco, estructurándolo en capítulos.

CAPÍTULO I

ASPECTO GEOGRÁFICO

Jalisco se encuentra en la parte media oriental de la República Mexicana. Al norte limita con Nayarit, Durango, Zacatecas y Aguascalientes; al Este con San Luis Potosí, Guanajuato y Michoacán, al Sur con Michoacán y Colima; al Oeste con el océano pacífico, la superficie del estado es de 81.058 km²

Tomando como base la ciudad de Guadalajara para la ubicación de la comunidad de San Miguel Zapotitlán que es una comunidad ejidal y otro tanto indígena, perteneciente al municipio de Poncitlán, se encuentra cerca del río Lerma Santiago, a los 1520 metros sobre el nivel del mar. Se ubica a su vez por la carretera que va de Guadalajara a México, Distrito Federal, aproximadamente a 3 km. de distancia hacia el oeste que es su cabecera municipal (Poncitlán).

Estratégicamente ubicada cerca de diferentes comunidades en donde pueden ir a realizar sus compras, como es Poncitlán, Ocotlán, Guadalajara, etc. Y con acceso de viajar, ya que pasa la carretera por medio de la comunidad y lo principal que pasan camiones líneas: Ciénega de Chapala cada 20 minutos; para la Barca y Guadalajara.

"San Miguel es una población de 1978 habitantes"²

² S.S.A. Centro de Salud de San Miguel Zapotitlán, Jal. CENSO 1998.

J A L I S C O

- 1 GUADALAJARA
- 2 ILAQUEPAQUE
- 3 EL REAL
- 4 AMATITAN
- 5 SAN CRISTOBAL DE LA BARRANCA
- 6 IXTLAHUACAN DEL RIO
- 7 YAHUALICA DE GONZALEZ GALLO
- 8 MEXICACAN
- 9 CAÑADAS DE OBREGON
- 10 VALLE DE GUADALUPE
- 11 JUAHUACATLAN
- 12 ZAPOLAN DEL REY
- 13 TOTOTLAN
- 14 ATOTONILCO EL ALTO
- 15 OCOITLAN
- 16 JALAY
- 17 DECOLUADO
- 18 SAN JULIAN
- 19 SAN DIEGO DE ALEJANDRIA
- 20 IXTLAHUACAN DE LOS MEMBRILLOS
- 21 CHAPALA
- 22 ACAITLAN DE JUAREZ
- 23 VILLA COYONA
- 24 ATEMAJAC DE BRIZUELA
- 25 TECHALUTA DE MONTENEGRO
- 26 NIJICUECA
- 27 CIUDAD GUZMAN
- 28 ZAPOITIC
- 29 VALLE DE JUAREZ
- 30 IJUCUECA
- 31 TEOCUIATLAN DE CORONA
- 32 CONCEPCION DE BUENOS AIRES
- 33 LA MANANILLA DE LA PAZ
- 34 CHIHUISTLAN
- 35 JUCHITLAN
- 36 EJUTLA
- 37 EL LIAJO
- 38 SAN MARTIN HIDALGO
- 39 TEUCHITLAN
- 40 AHUALULCO DE MERCADO
- 41 ANTONIO ESCOBEDO
- 42 MAGDALENA
- 43 STA. MARIA DE LOS ANGELES
- 44 HUEJUTLA
- 45 TENAMAXTLAN
- 46 UNION DE TULA
- 47 EL GRULLO
- 48 ZAPOITILAN DE VADILLO
- 49 IXTACUESCO



SIMBOLOGIA

 MPIO. DE PONCITLAN
 * SAN MIGUEL ZAPOTITLAN JAL.

LÍMITES

Al Norte: con potreros del hueso y barranquilla, territorio en el cual siembran los ejidatarios de San Miguel.

Al Sur: con la comunidad de Mezcala.

Al Este: la comunidad de San José y al Oeste: el pueblo de Casa Blanca.

EXTENSIÓN TERRITORIAL

San Miguel Zapotitlán cuenta con 2,230 hectáreas divididas en 850 para comunidad indígena y 1380 ejidales, de éstas 1505 son de siembra temporal y 725 de riego de la extensión habitada son 1,300 mts. A lo redondo aproximadamente de las 2,230 hectáreas de siembra la mayoría se localiza en los cerros y partes planas.

OROGRAFÍA

El territorio sobre el cual se asienta la comunidad, se ubica a la falda del cerro ("Cerro de Mezcala").

En la parte norte que es lo montañoso, dejándolo para agostadero del ganado; ya que no está apto para la agricultura, algunas personas siembran desmontes.

En la parte sur; no dejando de estar inclinado, por lo que se encuentra en la falda del cerro, siembran lo temporal como es frijol, calabaza y maíz por estar menos inclinado y montañoso y en la parte plana; siendo lo más propicio para la siembra de riego.

HIDROGRAFÍA

El agua es el elemento fundamental para la vida de los seres vivos y el desarrollo de los pueblos.

San Miguel fue fundado cerca del río Lerma Santiago. Por lo tanto cuenta con agua suficiente para su desarrollo teniendo el problema de que el agua está contaminada por las industrias de algunas ciudades y pueblos que descargan sus desechos en dicho río.

San Miguel cuenta con un pozo artesano que está ubicado en la calle Ocampo, tiene una profundidad de 260 mts, y una producción de 14 lts. por segundo.

Dicho pozo surte a toda la población llevando el agua a las casas por tuberías. Y también hacen uso del agua del tanque es un manantial que está situado hacia el sur de San Miguel.

Cuentan las personas adultas que antes que construyeran el pozo artesano, tomaban agua del manantial, acarreándola en cántaros de barro.

Con el transcurso del tiempo entubaron el agua, colocando llaves de agua en algunas esquinas las más principales. Siendo más cerca y fácil para llevar a sus casas. En dicho manantial fueron construidos lavaderos y pilas para que la gente lavara. También dos albercas para que las personas se bañaran ahí.

Todavía existen esos lavaderos y pilas aunque en malas condiciones.

Hoy en la actualidad del año de 1999 todas las casas cuentan con su agua potable a la puerta de la casa abastecidos por el pozo artesano.

CLIMA

En el mundo, el clima determina el tipo de vegetación y el vestir de sus habitantes. Las estaciones se originan por el recorrido de la Tierra alrededor del Sol.

En San Miguel el clima varía de acuerdo con las estaciones del año.

La temperatura oscila entre los 21° C. El clima es considerado semiseco en invierno y en primavera y semicálido en el resto del año.

En San Miguel hace mucho frío en invierno debido a la estación y a que se encuentra despoblado a sus alrededores. Es la estación en la que los campesinos recogen las cosechas de temporal o lo que se denomina ciclo primavera – verano

y comienza a preparar los terrenos de riego para el ciclo otoño – invierno.

También se celebra con pintorescas fiestas llamadas posadas. Luego llega la PRIMAVERA en la que se revisten los árboles con hojas y los campos con miles de flores y los pone verdes.

También llegan los pajaritos llamados golondrinas a hacer sus nidos afuera de algunas casas.

FLORA Y FAUNA

En lo que se refiere, años atrás, existía una gran variedad de árboles, el pino, roble, encino, palo dulce y grangeno pero con el paso de los años por la falta de programas de reforestación además de la tala sin control, solo están quedando tierras áridas y poco aptas para la producción, solo están quedando especies espinosas como el nopal, palo dulce, grangeno y huizache en las zonas altas.

En las partes bajas; aprovechando el agua del manantial y de las casas o pozos en los potreros se cultivan algunos árboles frutales, como mango, limas, naranjos, limones y caña de azúcar, anteriormente se sembraba café.

La fauna por su parte, depende de la variedad de flora y el clima; existiendo aves silvestres; cardenal, gorriones, güilota y cuervos de corral, gallinas, patos y

guajolotes.

En las partes altas abundan coyotes, conejos, zorrillos, tlacuaches y tejones. El venado se extinguió por completo en esta zona, por la caza inmoderada.

En las partes bajas se cría ganado vacuno, caprino y equino.

VÍAS DE COMUNICACIÓN

El acceso a San Miguel Zapotitlán es terrestre se trasladan a pueblos. Circunvecinos en burros, caballos, vehículos particulares teniendo aproximadamente 50 personas, bicicletas y caminando por el camino real que todavía existe de Poncitlán a Casa Blanca atravesando por San Miguel.

Por esta población pasa la carretera libre que va de Guadalajara a México, D.F.; por la cual el medio de transporte principal son los camiones de la línea "Ciénega de Chapala" pasan también otras líneas pero no hacen paradas en estas comunidades.

El horario del transporte de Guadalajara – La Barca línea Ciénega de Chapala es de pasar de 20 minutos a media hora.

Iniciando el primer camión a las seis de la mañana y el último pasa a las nueve de la noche, los precios son módicos. Costando el boleto por persona de

Guadalajara a San Miguel \$11.50 y de ahí a Poncitlán \$3.00 pesos.

La población cuenta con el servicio de una caseta de teléfono de larga distancia de línea TELMEX, y la correspondencia que llega a lista de correos.

SAN MIGUEL ZAPOTITLAN, JALISCO
MPIO. DE PONCITLAN, JAL.

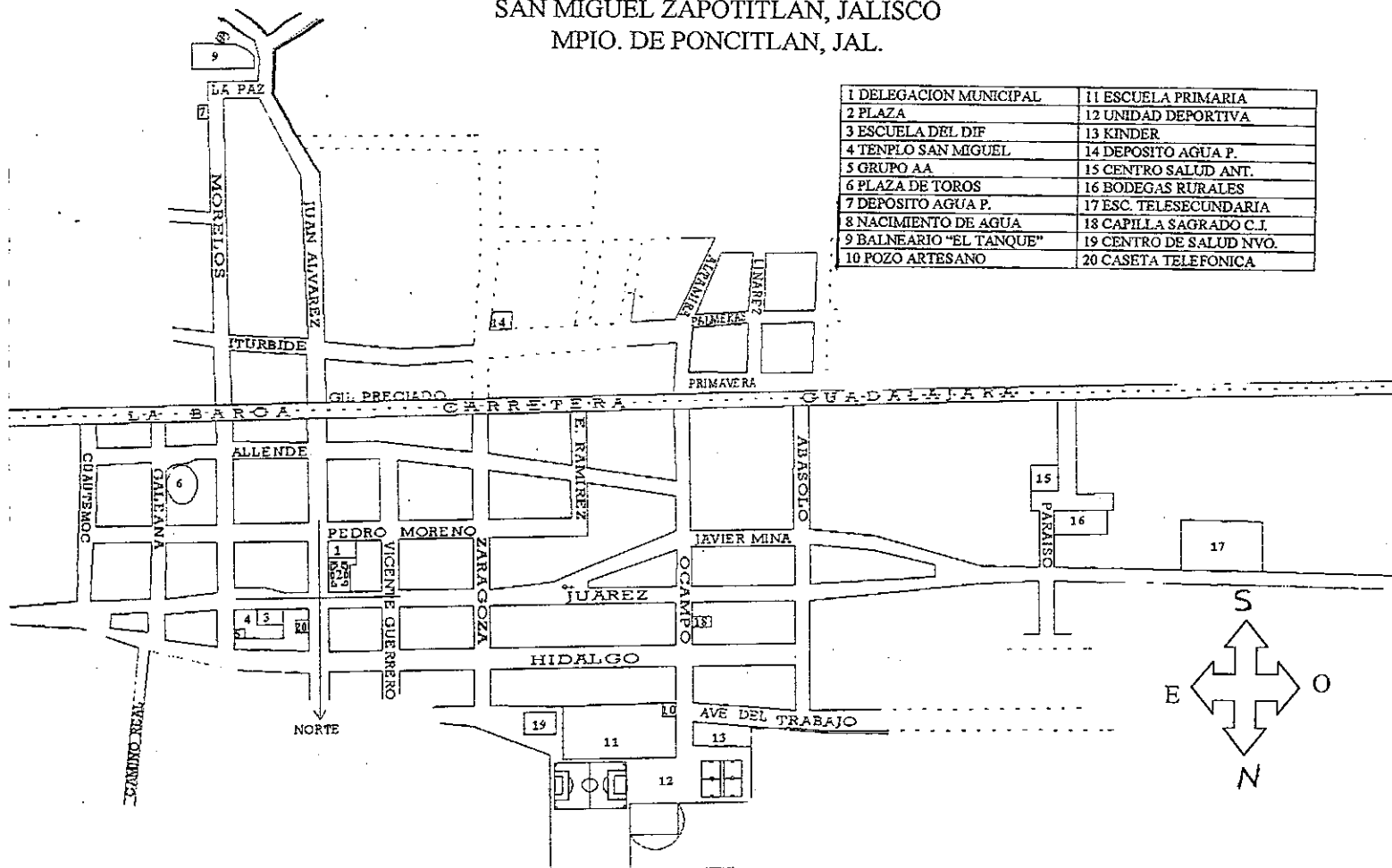

| | |
|-------------------------|-------------------------|
| 1 DELEGACION MUNICIPAL | 11 ESCUELA PRIMARIA |
| 2 PLAZA | 12 UNIDAD DEPORTIVA |
| 3 ESCUELA DEL DIF | 13 KINDER |
| 4 TEMPLO SAN MIGUEL | 14 DEPOSITO AGUA P. |
| 5 GRUPO AA | 15 CENTRO SALUD ANT. |
| 6 PLAZA DE TOROS | 16 BODEGAS RURALES |
| 7 DEPOSITO AGUA P. | 17 ESC. TELESECUNDARIA |
| 8 NACIMIENTO DE AGUA | 18 CAPILLA SAGRADO C.I. |
| 9 BALNEARIO "EL TANQUE" | 19 CENTRO DE SALUD NVO. |
| 10 POZO ARTESANO | 20 CASETA TELEFONICA |

DISTRIBUCION DE LA POBLACION TOTAL DE LA COMUNIDAD

DE SAN MIGUEL ZAPOTITLAN

EN EL AÑO DE 1998, EN GRUPOS QUINQUENALES DE EDAD Y SEXO.

| GRUPO DE EDAD | POBLACION | | |
|---------------------|-----------|---------|-------|
| | HOMBRES | MUJERES | TOTAL |
| 0-1 | 25 | 24 | 49 |
| 1-4 | 103 | 102 | 205 |
| 5-9 | 132 | 129 | 261 |
| 10-14 | 129 | 128 | 257 |
| 15-19 | 117 | 125 | 242 |
| 20-24 | 84 | 103 | 187 |
| 25-29 | 67 | 79 | 146 |
| 30-34 | 59 | 68 | 127 |
| 35-39 | 51 | 58 | 109 |
| 40-44 | 42 | 45 | 87 |
| 45-49 | 35 | 37 | 72 |
| 50-54 | 27 | 30 | 57 |
| 55-59 | 21 | 24 | 45 |
| 60-64 | 18 | 20 | 38 |
| 65-69 | 15 | 17 | 32 |
| 70-74 | 12 | 13 | 25 |
| 75-79 | 8 | 9 | 17 |
| 80-84 | 5 | 6 | 11 |
| 85 Y MAS | 4 | 7 | 11 |
| | | | |
| | | | |
| TOTAL | 954 | 1024 | 1078 |

SECRETARIA DE SALUD-JALISCO
 SAN MIGUEL ZAPOTITLAN
 PIRAMIDE POBLACIONAL 1998

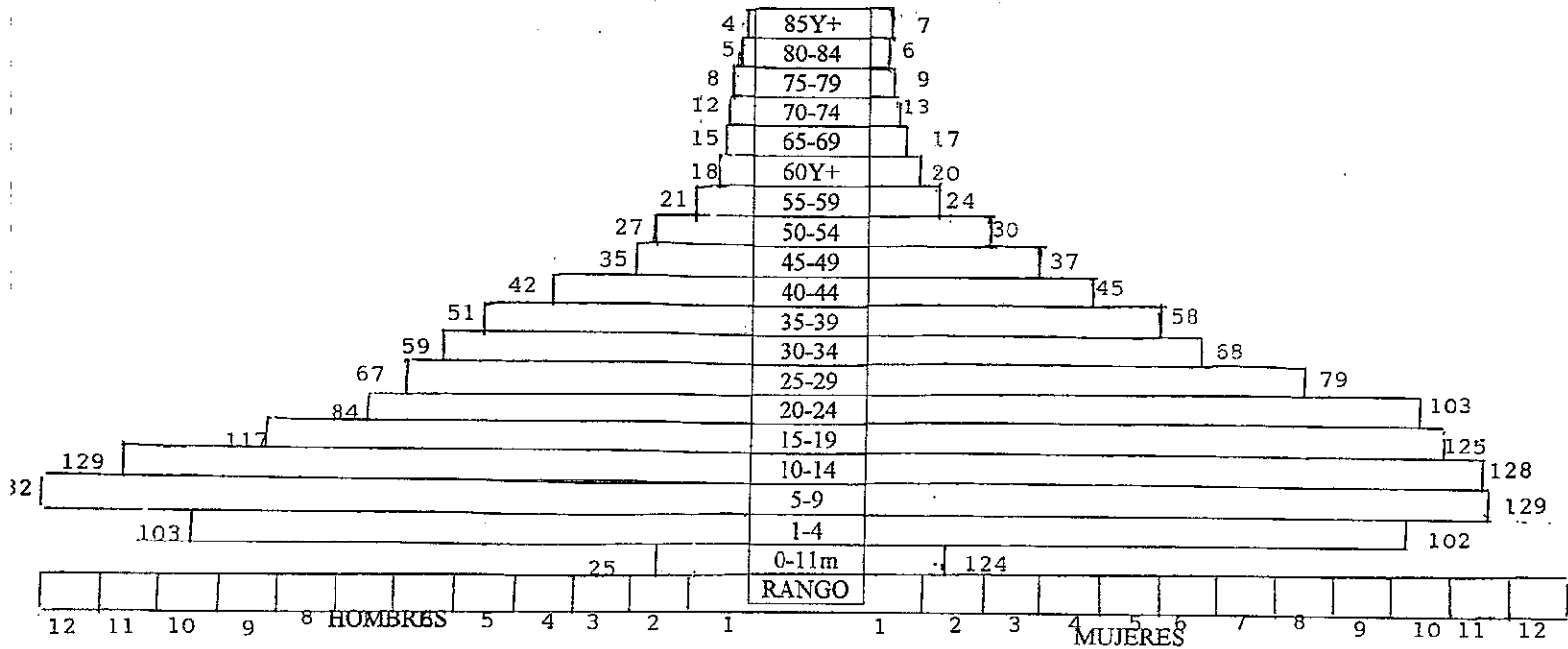

MAPA DEL MUNICIPIO DE PONCITLAN JAL 1999

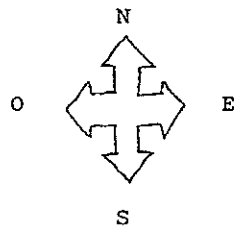

CAPÍTULO II

ASPECTO HISTÓRICO

ANTECEDENTES

La región Ciénega es rica en antecedentes históricos; ignorándose quiénes serían sus primeros pobladores.

En el año 567, la ocuparon los toltecas; después los NAHOAS, a su paso por la mes central fundaron varios pueblos permaneciendo en él numerosas familias que se siguieron llamando CHIMALHUACANOS.

En su peregrinar dichos pobladores ocuparon el territorio de Cuitzeo, Poncitlán, Cotzalan, Axixic y Xocotepec.

Entre los años 1166 y 1170 se fundó una población a la cual se le puso el nombre de Poatzitlán, vocablo de origen indígena que se deriva de las voces "PONSEHUL O PONZETLAN" cuyo significado es "lugar junto a los chilares", lugar del "Dios ponce", "lugar de cilacayotes". Estos significados son atribuidos al Dios que adoraban los indios "cocas" que habitaban la región de Jalisco de la Ciénega o Región centro.³

Algunos datos presentados en lo que era la alcaldía mayor y corregiduría de Poncitlán en el año de 1585, el pueblo de San Miguel se decía antes de la

³ De la Torre Navarro J. Jesús. "Semblanzas de Poncitlán". pág. 21.

conquista en la lengua de los naturales dei, TAQUALALANHUI y en la mexicana TOLAN, que el uno y el otro quieren decir "Lugar de la nea o neas" de donde toma dicho nombre, eran en tiempo de su gentilidad CAXACOC, al cual deban e tributaban lo que los demás naturales a sus señores, y tenían las mismas adoraciones y costumbres.⁴

Al parecer, las leyes de los indígenas antes de Poncitlán eran muy crueles y todo aquel individuo que las infringía recibía castigos muy severos, por lo que algunos decían huir a otros lugares.

En la actualidad esta localidad se conoce como Poncitlán cabecera municipal a la que corresponde la comunidad de San Miguel Zapotitlán. Que de acuerdo a lo anteriormente escrito se cree que San Miguel tuvo sus orígenes, con habitantes de la misma tribu, que se fue conformando con las expediciones que los naturales realizaban en su peregrinar.

Y como en el territorio abundaba la caza, la pesca que extraían del río CHICAHUAC (hoy Lerma Santiago) y un elemento esencial para la vida como lo es el agua, este motivó a quedarse a algunas familias. Y una vez terminada la conquista de la Nueva Galicia y como cosa natural, se inició un tremendo cambio en todos los aspectos: laboral, administrativo, lingüístico y social. Los religiosos a evangelizar a fundar hospitales, conventos, construir templos, se inició un cambio laboral y cultural, pues antes el nativo se mantenía de la caza, pesca, frutas y raíces comestibles.

En el aspecto del idioma, los religiosos para poder enseñarles el evangelio les tenían que dar clases de español. Por los motivos indicados, cada grupo se dedicó a desarrollar su parte y por esta razón los franciscanos o más concretamente el franciscano Fray Juan de Armellos fundó en el año de 1540 el monasterio de Poncitlán y otro en Mezcala. Más tarde fundaron el de San Miguel Zapotitlán.⁵

⁴ Orozco, Luis Enrique. "Compendio de la historia de Poncitlán Jal." pág. 3.

⁵ García Flores Martha A. "Monografía de Poncitlán" pág. 3.

MAPA DE LO QUE FUE LA ALCALDÍA MAYOR Y CORREGIDURÍA
DE PONTZITLAN, AÑO 1560



De acuerdo a lo anteriormente escrito se cree que los naturales de San Miguel Zapotlán tuvieron sus orígenes o son derivados de una mezcla de las tribus coca, habitantes de la masa central o valle de coinan y las tribus nahuatlacas que venían procedentes de "Atztlán" adoraban a un dios llamado de Ixtlacateotl, que significaba "Dios invisible" y ofrecían animales, flores y frutas.

Creían en la inmortalidad del alma, se guiaban por la ley natural. Y

castigaban con la pena de muerte a los asesinos, ladrones y traidores.

Después de las tribus nahuatlacas y cocas con el paso del tiempo se fueron mezclando y se cree que de ahí surgieron los primeros pobladores, de San Miguel Zapotitlán.

Cuentan que el nacimiento del pueblo con sus primeras casas fue alrededor de donde hoy todavía está el templo comenta la señora Juanita Cortés Nuño que uno de esos pobladores fue la familia Flores Ramírez, siendo los dueños de ese territorio que se menciona en el primer párrafo. Platica que los territorios eran bastante extensos donando ellos el terreno para construcción del templo.

Hoy en la actualidad existen algunos cimientos y paredones ya que eran muy grandes y gruesos estos paredones se encuentran en las calles Cuauhtémoc, Galeana y Allende.

En ese entonces los terrenos eran grandísimos por lo que las casas y pobladores estaban distantes unos de otros, llamándoles ranchos. Otras de las primeras familias fue Zúñiga Rodríguez, ellos tenían sus tierras para el ojo de agua hoy "tanque" ubicado al sureste de la comunidad.

Los siguientes pobladores son la familia González y Díaz ellos tenían sus casas de zacate; porque en aquel entonces eran de zacate o Adobe y techo de

teja según sus medios económicos, estaban ubicados en la entrada de San Miguel al sureste viniendo por la carretera de Guadalajara – La Barca hoy en la actualidad. Ahí estaba el rancho de los aguacates, se dice que estas familias organizaban fiestas muy frecuentes, alegrándose por medio de las rocolas.

La señora Juanita Cortés Nuño de 89 años de edad comenta que también los apellidos Jáuregui y Torres tienen sus años, ya que ella platica que el señor Teófilo Torres originario de la comunidad fue donando las tierras al igual que las otras familias propietarias a sus hijos y los hijos a los nietos, los nietos a los bisnietos y los tataranietos hasta poblar cada día más.

Este señor se dedicaba a buscar cierta piedra en el cerro y luego las quemaba para hacer la cal.

Don Macedonio Jáuregui se dedicaba a trabajar las cerdas de caballo, comprándolas a las personas que tenían caballos y que vivían cerca de la comunidad, él hacía un producto con estas cerdas, como era cepillarlas, acomodarlas, tallarlas para así poder hacer bosalillos para caballos, cuartas y brochas, vendiéndolas fuera o ahí mismo.⁶

SUCESOS MÁS TRASCENDENTES DE SAN MIGUEL ZAPOTITLÁN EN LA ÉPOCA DE LA INDEPENDENCIA

Un 24 de Noviembre de 1810 pasó por Poncitlán el padre de la patria, el cura Miguel Hidalgo y Costilla, había salido de Valladolid hoy Morelia y se dirigía a la ciudad de Guadalajara donde sería jubilosamente recibido y decretaría “LA

⁶ Testimonio oral de la señora Juanita Cortés Nuño el día 12 de Marzo de 1999.

ABOLICIÓN DE LA ESCLAVITUD".

Descansando según cuentan las personas más longevas, de dicha comunidad, que descanso en el árbol que se llama "Parota", de tronco enorme, ramas demasiado gruesas y extensas que se encuentra aún en la calle Juárez antes "Camino real" y la calle paraíso.

LA VIDA INDEPENDIENTE

En el año de 1821 se inicia en México la vida independiente, la vida de la libertad, pero esta fue en realidad muy relativa, porque si nos independizamos de la corona española, seguimos encadenados a las ambiciones de los hombres tanto ex-realistas de la calaña de Iturbide. Antonio López de Santana, Pedro Celestino Negrete, y tantos más, así como ex-insurgentes, que se creyeron con derecho y exigían ser premiados por los servicios prestados a la patria, por tal razón, el maremagnúm político y caos inicial, siguió en auge y se puede asegurar que, en cuestión de dar asonados y conservadoramente hablando hubo más de 50 años entre los años de 1821 – 1870, únicamente en Jalisco llegó el pueblo a sufrir 4 ó 5 revoluciones en un solo año, unas contra, los poderes federales, otras en contra de algún gobernador por ese motivo Poncitlán, sufrió en el año de 1833 la llegada y atrinchamiento de tropas federales para esperar al enemigo siendo presidente de la república en ese tiempo Don Valentín Gómez Farías y el caos siguió, las ambiciones aumentaron hasta formar dos grandes grupos, dos grandes

174785

partidos, dos grandes fuerzas militares llamadas liberales y sus enemigos conservadores y Poncitlán por su ubicación, fue el paso obligado de ambos grupos, como veremos a continuación.

14 de Diciembre de 1858

Se encuentran hoy en el pueblo de San Miguel a una legua de Poncitlán el bando conservador dirigido por el general Miguel Miramón y el liberal de Miguel Blanco.

Este último recibe de Guadalajara la orden de replegarse a fin de contrarrestar, la superioridad enemiga, con la más cercana posibilidad de apoyo.⁷

En la época de los cristeros dice el señor Sebastián Salazar Rodríguez de 98 años de edad originario de San Miguel, y algunos pobladores, que en un encuentro de los cristeros con los vecinos del lugar, por el Este de dicha población los cristeros fueron derrotados por la aparición del arcángel San Miguel en un zapote que se encontraba a la entrada del camino real de aquella época de ahí que se eligió el nombre de San Miguel Zapotitlán.

"Miguel en honor del arcángel que lo libró de esa lucha, Zapotitlán que es lugar de zapotes."⁸

⁷ De la Torre Navarro J. Jesús "Semblanzas de Poncitlán". pág. 156.

⁸ Testimonio oral del señor Sebastián Salazar Rodríguez el 2 de Marzo de 1999.

CAPÍTULO III

ASPECTOS ECONÓMICOS Y SOCIALES

ACTIVIDADES AGROPECUARIAS

En San Miguel Zapotitlán predomina la agricultura en menor escala de la ganadería. En lo que se refiere a ganadería, siendo algunas 15 familias las que tienen ganado; de las cuales sacan la leche entregándola a la lechería o enfriadora de Atotonilquillo, y la carne la venden a las carnicerías de la comunidad, después de traerla del rastro de Poncitlán.

En relación a la agricultura son 2,230 hectáreas de siembra las cuales están distribuidas de la siguiente manera:

725, son de riego y 1,505 de temporal.

Las partes inclinadas se dedican a la siembra temporal de maíz, calabaza y frijol; con un 80% para comerciar y el 20% restante para almacenar y para dieta alimenticia y en las de riego siembran sorgo, trigo y avena que son en las partes planas.

Las tierras son regadas por el río Lerma Santiago que pasa por San Miguel Zapotitlán.

En cuanto a la ganadería unas cuantas personas se dedican a esta actividad; en relación a la cría de ganado vacuno y caprino. El resto de la población solo crían gallinas, guajolotes y cerdos; los alimentan con parte del grano de la siembra.

SERVICIOS PÚBLICOS

La población de San Miguel Zapotitlán cuenta con algunos servicios públicos como es: electricidad, agua potable y transporte, algunos de ellos con situaciones problemáticas, por ejemplo: el agua es vital para cualquier comunidad, hay un depósito del que se distribuye a la población por medio de llaves a domicilio, el problema es que el agua sale con mucha tierra y algunas personas la toman sin hervirla.

En San Miguel existe un tratamiento de agua llamado "agua San Miguel" que reparte los garrafones a domicilio pero no todas las personas hacen consumo del garrafón lo que ocasiona, a veces problemas de salud.

Las personas de San Miguel tienen el servicio de transporte ya que pasa la carretera que va de Guadalajara a México, D.F.

Por la comunidad y las personas que no tienen carro para trasladarse, viajan en los camiones de la línea Ciénega de Chapala.

Los servicios como drenaje y alcantarillado están en servicio, usándolos un 95% de la población y el otro 5% defecan al aire libre en los corrales de sus casas.

Se cuenta también con el servicio de una caseta telefónica que hace 17 años se encarga el señor Isidro González Jaramillo con domicilio en Juan Alvarez # 8, con el horario de 9:00 a.m. a las 2:00 p.m. y de 4:00 p.m. a 8:00 de la noche de lunes a domingo.

Algunas 45 familias tienen líneas directas a sus casas.

Otro habitante que se preocupa por el progreso de la comunidad es la señora Abigaíl Sánchez Rojas quien vive por la calle Juárez # 24 teniendo a su cargo 70 años de recoger las cartas de Poncitlán sin pagarle ni un centavo, después ella se las lleva a la señora Patricia Solís encargada de repartirlas a los domicilios pagándole \$1.00 por carta.

Cuenta la señora Abigaíl que en el año 1942 su papá Felipe Sánchez Vega recibió el correo que anteriormente lo atendía que venía de Guadalajara a los Reyes Michoacán, haciendo parada en un cuartito que le llamaban estación "Constancia" por estar situada entre San Miguel y la Constancia. Ahí recogía las cartas el señor Vicente Solís y luego las traía al domicilio del señor Felipe Sánchez, y la gente de la comunidad pasaba a leer las listas para saber si tenía

correspondencia. Al morir el señor Felipe encargó a su hija Abigaíl que se hiciera cargo de la correspondencia como lo ha hecho ella hasta el año 1999.

ACTIVIDADES INDUSTRIALES

San Miguel cuenta con industrias, dos fábricas: una es de muebles en donde la mayoría de trabajadores son de la comunidad. Ahí cortan madera, puliendo, prensando y pintando y armando los muebles. Para después entregarlos a mueblerías de Ocotlán.

La comunidad también cuenta con un taller de alambre llamado Distribuidora Maquiladora Cortés, el trabajo que realizan es enderezar, el alambre, luego cortarlo con ciertas medidas, después recortar y hacer dobles, darle la forma hasta quedar los amarres para las pacas a todo este proceso se le llama Quik-link. Los amarres los llevan a vender a la fábrica Celanese de Ocotlán. También cuenta con otras fuentes de trabajo como se observa en la presente gráfica.

FUENTES DE TRABAJO

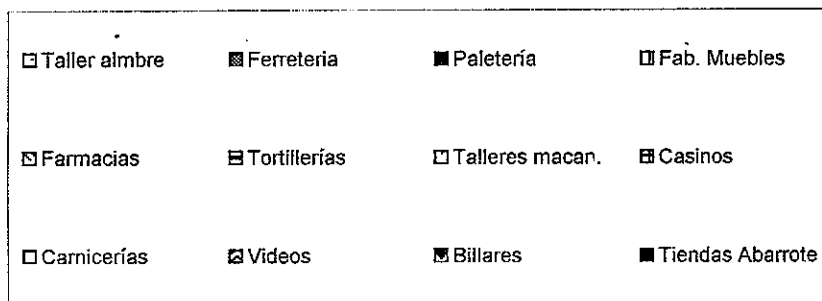
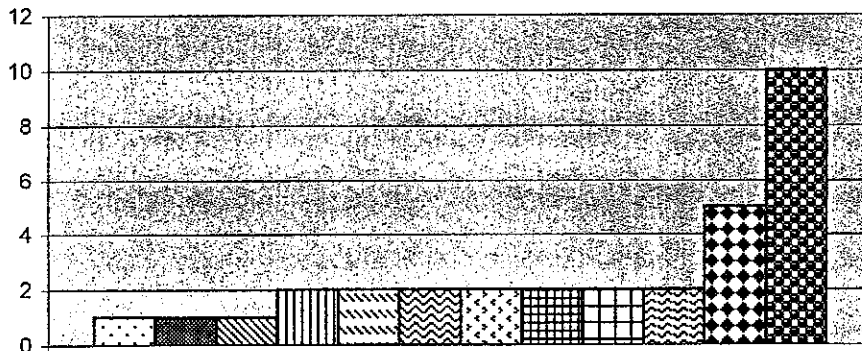

Como podemos observar a pesar de que la población es pequeña cuenta con varias fuentes de empleo.

ASPECTO CULTURAL COSTUMBRES Y TRADICIONES

En San Miguel existen gente muy religiosa.

El evento más importante es la fiesta patronal que es el 29 de Septiembre para conmemorar al patrón de la iglesia de la comunidad que es "San Miguel".

La fiesta es organizada por un grupo de personas que se eligen ellos mismos que son (los que agarran el cargo) organizándose desde un año antes.

Ellos se encargan de comprar flores, cohetes, castillo, vino para los ponches, comida y la música para el baile. Dividiéndose los gastos entre ellos.

El día de la fiesta es organizado con lo tradicional de un pueblo, días antes es arreglada la iglesia y atrio, con cortinas, flores, papel, las calles las decora cada familia en lo que es su domicilio.

Ese día 29 de Septiembre empieza la fiesta con mañanitas a las 5:00 de la mañana, acompañándose con unos ponches, a las 5:00 de la tarde la peregrinación por las calles, para después llegar a la misa de 7:00, una vez que termina suenan los cohetes, sigue la serenata, juegos pirotécnicos de pólvora, castillo y termina la fiesta con el baile.

Después empiezan a preparar "los días alegres" que es otra fiesta religiosa. Teniendo más de 100 años de festejarla, según cuentan las personas de la comunidad.

La población les ha denominado días alegres porque inicia el 13 de Junio para festejar a "San Antonio", el 24 de junio para "San Juan" y por último festejan a San Pedro y San Pablo que es el 29 de junio.

Sacando a pasear por las calles a este santo que acabo de mencionar como una tradición del pueblo.

Adornan las calles con papel picado, compostura en la iglesia. Misa a diario y baile en la plaza y castillo en el atrio del templo.

Al inicio de este apartado mencioné que era muy importante para ellos el aspecto religioso, ya que las personas no escatiman un solo centavo para dicha festividad.

Las fiestas influyen en lo escolar días antes y después en la asistencia. Antes por salir a comprar los estrenos y después porque se quedan hasta muy tarde para ver el castillo y el baile y al día siguiente no hay alumnos en las escuelas por estar desvelados papás y niños.

CARACTERÍSTICAS ÉTNICAS

La población de San Miguel tiene sus orígenes en las tribus Nahoas que al paso por el territorio chimalhuacano se mezclaron con las tribus cocas habitantes de la Ciénega de Chapala. A la llegada de los españoles a Poncitlán en 1530 los nativos de San Miguel opusieron resistencia a la castellanización; pero con el paso del tiempo la aceptaron y cambiaron su dialecto por el castellano. Con el correr del tiempo se han mezclado las diferentes razas; de ésta y otras regiones puliéndose el color y los rasgos de las personas de San Miguel originando un mestizo muy variado.

COSTUMBRES RELIGIOSAS

Este aspecto es muy importante en la población de San Miguel, en ocasiones dejan sus ocupaciones por cumplir con los servicios eclesiásticos.

Los pueblos de México, sus orígenes están ligados a nombres religiosos catequizados por los frailes, como es el caso de San Miguel.

SALUD

En esta población sólo existe un centro de salud que cuenta con un consultorio, un cuarto de recuperación, con tres camas, sala de expulsión, una cocina, un patio, un baño público, una pequeña farmacia y un consultorio dental que no está en servicio.

El centro de salud cuenta con recursos sólo para el primer nivel que consiste en detecciones: que es un examen que se les hace a los pacientes para saber si tienen cáncer, diabetes, hipertensión, niños desnutridos, consultas externas y general, inyecciones, suturas, curaciones, partos que no sean de alto riesgo.

Y cuentan con los siguientes materiales: algodón, gasas, isodine, benzal, soluciones fisiológicas para enjuagar y medicamentos.

No es posible brindar servicios de II o III nivel que requieran hospitalización.

No existe otro tipo de institución que preste servicios médicos como es IMSS, ISSSTE, sólo un consultorio particular. El centro de salud cuenta con un médico de base, una enfermera de base, y una afanadora.

Esta localidad tiene múltiples problemas de salud, interrelacionados entre sí, como podrían ser los siguientes:

- Bajo nivel cultural
- Pocos hábitos higiénicos
- Alcoholismo
- Hábitos alimenticios no balanceados
- Desnutrición
- Madres solteras

- Fumadores
- Drogadictos

Lo hablado en este párrafo repercute en el niño preescolar especialmente en su aprendizaje, en su desarrollo, ya que un niño alimentado suficientemente es sano mostrando diferentes grados de desarrollo, de acuerdo a sus características físicas, psicológicas, intelectuales y de su interacción con el medio ambiente de conocer y descubrir el mundo que lo rodea.

En relación a esta problemática, se han emprendido acciones pendientes a corregirlas, sin embargo, la participación de esta comunidad, no es la deseada, muestra apatía en la mayor parte de las acciones y esto entorpece el avance de trabajo. Según reporte del centro de salud de San Miguel Zapotitlán. Hay un alto índice de alcohólicos, fumadores y drogadictos. Por no contar con fuentes de trabajo emigran algunos a los Estados Unidos y a consecuencia de ello traen costumbres que no existían y las practican desde el niño preescolar, adolescente y algunos señores lo más notable es; en cuanto a:

- Forma de vestir
- Corte de pelo
- Grupo de cholos
- Uso de drogas y alcohol

CUADRO COMPARATIVO

| ASPECTOS | ANTES | AHORA |
|-------------------------|--|--|
| DIÁLOGO | <ul style="list-style-type: none"> • Sencillo, abierto y desinteresado. | <ul style="list-style-type: none"> • Se da solo por cuestión de trabajo y familiares. |
| REUNIONES | <ul style="list-style-type: none"> • Eran más solidarias, humanas y religiosas. | <ul style="list-style-type: none"> • Citados con fines políticos, ejidales, religiosas y sociales. |
| VALORES | <ul style="list-style-type: none"> • Respeto, justicia, trabajo, orden, sinceridad, paciencia, responsabilidad, sociabilidad. | <ul style="list-style-type: none"> • Se practica poco y normalmente las personas adultas. |
| VICIOS | <ul style="list-style-type: none"> • Cigarro, alcohol. | <ul style="list-style-type: none"> • Se practica poco y normalmente las personas adultas. |
| HÁBITOS ALIMENTICIOS | <ul style="list-style-type: none"> • Sano aunque no suficiente, pero nutritivo. | <ul style="list-style-type: none"> • Los alimentos tienen poco valor nutritivo, predomina la comida chatarra. |
| VESTIDO Y CORTE DE PELO | <ul style="list-style-type: none"> • El común en la región. | <ul style="list-style-type: none"> • La copia de lo que hay en E.U., y ropa provocativa y cortes de pelo de moda. |

Es común encontrar enfermos con problemas gastrointestinales, parasitarias y desnutrición ocasionado todo ello por los malos hábitos alimenticios.

El nacimiento de niños es muy común viven hasta tres matrimonios en una sola casa, todos con tres o cinco hijos cada uno.

RECREACIÓN

Esta actividad es un elemento que participa directamente en el desarrollo del ser humano en su vida cotidiana. Un rato de diversión ayuda a relajar o aliviar el cuerpo y la mente de la presión de una dura jornada de trabajo, por tanto es necesario que se construyan unidades deportivas para lograr objetivos como son:

- a) Integración familiar
- b) Acondicionamiento físico
- c) Superación deportiva
- d) Promoción cultural

En San Miguel no se realizan estas actividades porque no se cuenta con unidad deportiva. Hay un sólo campo de fútbol, una cancha de basquetbol y una plaza.

Los deportes más practicados en la comunidad son el fútbol, basquetbol, y béisbol y normalmente la población joven y niños en edad escolar. Generalmente los niños en edad preescolar su recreación favorita y cómoda para las madres de familia es la televisión con programas violentos no aptos para su edad.

Los adolescentes comúnmente solo practican el vicio y por ende el pandillerismo, y las amas de casa el coser y salir a misa y plaza los domingos o días festivos.

Es necesario que las escuelas fomenten el deporte, la recreación y la cultura. Y por el momento no cumplen con este propósito pues se dedican a cumplir exclusivamente con su horario de trabajo y no son el factor de cambio que una comunidad como San Miguel necesita.

VIVIENDA

La vivienda es una necesidad básica para la sobrevivencia del ser humano, por lo que las personas de la comunidad de San Miguel un 80% tienen casa de material de ladrillo y el techo de bóveda con piso de mosaico y ventanas y puertas de fierro. Un 10% son construidas de ladrillo y tapadas con lámina, algunas con piso de tierra y otras con mosaico, las puertas de madera y una que otra de lámina de tambo y el otro 10% fueron construidas con adobe y techadas con carrizo y tejas y piso de tierra las puertas y ventanas de palo o madera.

Hablando en general de las casas de la comunidad un 50% tienen 4 ó 5 cuartos que se cosían, recámara, sala y baño y un 30% sólo 2 –o 3 cuartos y el baño independientemente y el resto que son 20% solamente dos cuartos uno para dormir y el otro para cocinar.⁹

⁹ S.E.P. J.D.N. "Manuel López Cotilla" C.T. 14DJN0355J. Archivo.

V I V I E N D A

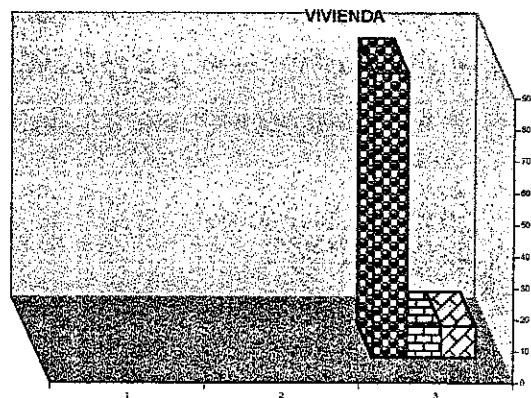

☒ Material ladrillo y techo de bobeda

☒ Ladrillo, techo lamina y piso de tierra

☒ Adobe, teja c/carrizo y piso tierra

Como podemos observar en la grafica, más de la mitad de la población, se están esforzando para construir sus casas con material de ladrillo y techos de bobeda.

NUMERO DE HABITACIONES

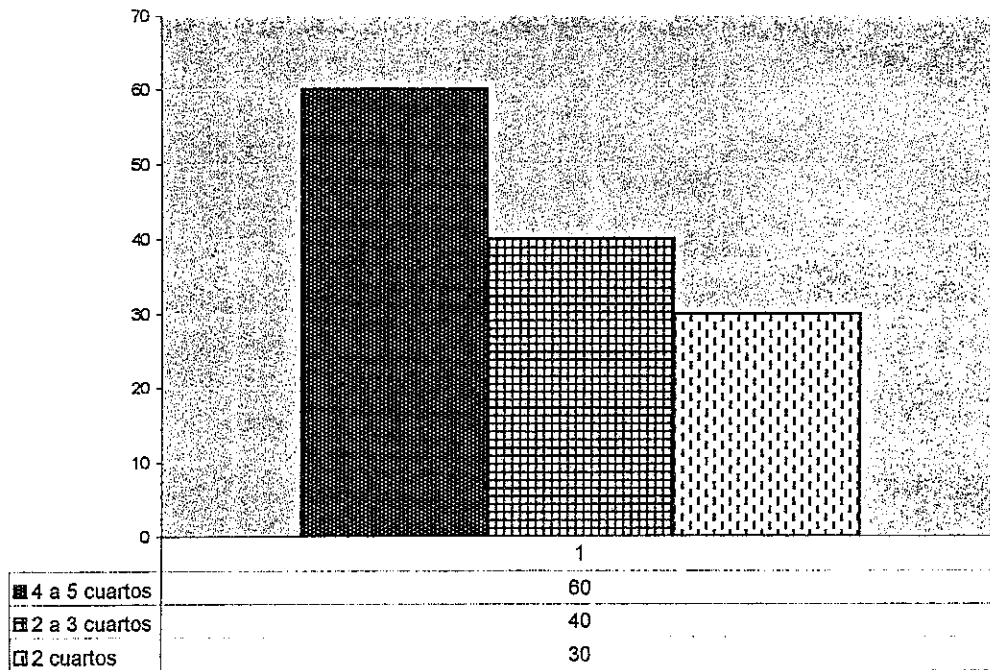

Como podemos observar en las graficas, mas de la mitad de la poblacion se estan preocupando por su familia, tratando de construir sus casas con Recamaras, sala, cocina baño y hacerlas de material de ladrillo, techo de boveda y piso de cemento o mosaico.

CAPÍTULO IV

ASPECTO POLÍTICO

PARTIDOS POLÍTICOS

La política en sentido amplio, no es más que una actividad de quienes pretenden dirigir los destinos de un país, estado, municipio, etc.

Poncitlán es el municipio 066 del estado de Jalisco dentro de él se encuentra la localidad de San Miguel Zapotitlán con el código 0030.

Actualmente en nuestro municipio está al cargo el Médico Veterinario Zootecnista Juan Martínez Flores, electo por el partido oficial de México (PRI).

En la localidad de San Miguel Zapotitlán el delegado municipal es elegido por elección popular.

Siendo algunos, las siguientes personas durante las tres últimas administraciones el señor Gustavo Campos Rojas iniciando en el año 1989-1992, Jesús Villarruel González 1992 – 1995 y el Sr. Alberto Cortés Jáuregui 1995 – 1998 y en la presente administración el Sr. Roberto Castellanos Valdivia como delegado municipal. Ocupando las instalaciones asignadas a la delegación, que

se encuentra ubicada por las calles Pedro Moreno y Juárez frente a la plaza.

La delegación consta de dos pisos, la parte de arriba es en donde hacen reuniones de la comunidad, o toman algunos acuerdos. Y en la parte de abajo hay tres cuartos, uno lo utilizan para el registro civil es donde registran el nacimiento de los niños, otro cuarto lo ocupan el delegado con su oficina para sus asuntos y el último para que lo ocupen los policías que prestan su servicio en la comunidad.

GRUPO EN EL PODER

La política en México como es costumbre maneja la demagogia. Los partidos que más simpatizantes tienen es el (PRI) Partido Revolucionario Institucional con un 60% y en segundo el (PAN) Partido Acción Nacional en un 20% y en tercer es el (PRD) Partido de la Revolución Democrática el 15% y por (último el 5% restante para otros, dentro del municipio y de la comunidad hablando de poder, en San Miguel Zapotitlán este año de 1999 gobierna el Partido Revolucionario Institucional (PRI). Como se observa en la gráfica.

Como es conocimiento de todos el partido Revolucionario "PRI" ha sido y es hoy por hoy el partido en el poder en la mayoría de los estados, municipios y localidades de nuestro país.

PARTIDOS POLITICOS

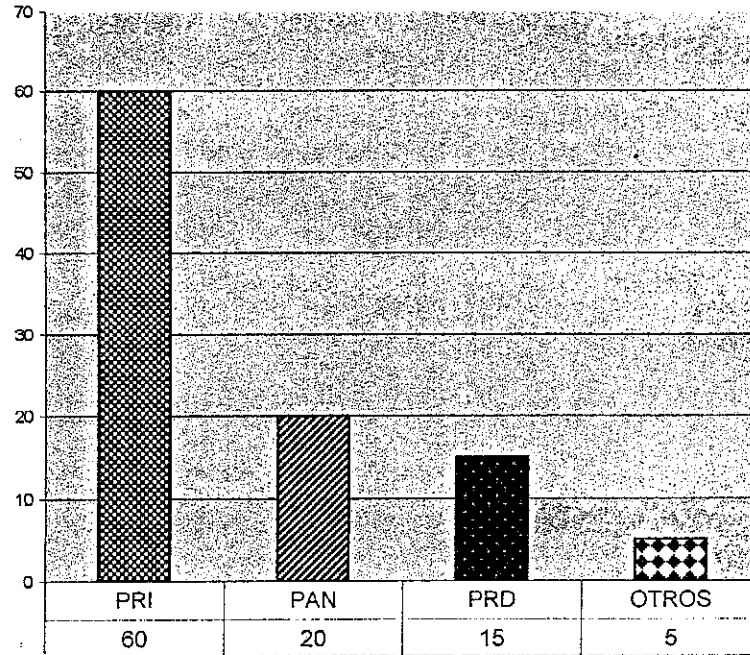

Como podemos observar dentro de la población el partido PRI es el más aceptable, ya que la mayoría de las personas votan por este partido.

San Miguel Zapotitlán no es la opción, ya que como se ha mencionado la mayoría de sus habitantes se dedican a la ganadería y la agricultura y para nadie es un secreto que dicho partido toma como base las promesas generalmente falsas, dirigidas a estos sectores que son los más necesitados y en cierta forma ignorantes de nuestro pueblo.

En sus orígenes los gobernantes llegados al poder por este partido fueron honestos y cumplidos con las necesidades del pueblo. Actualmente esto ha beneficiado para que los campesinos y los ganaderos sigan con la esperanza de que dicho partido brinde la mejor opción en beneficio de los mismos sobre todo en las poblaciones rurales.

PARTICIPACIÓN CIUDADANA

En San Miguel Zapotitlán la participación es activa. Se designa un día para realizar la elección ya sea sábado o domingo, para que sea más concurrido el pueblo en general.

Se da a conocer el nombre de las planillas registradas con anterioridad en la presidencia municipal, comúnmente se elige la plantilla de color rojo y verde por parte de la presidencia se asigna una persona como representante de cada planilla.

Y así las personas eligen al señor candidato que les parezca mejor, para delegado con período de tres años.

Como es una urna pequeña en cuestión de tres o cuatro horas se da a conocer quién será el delegado.

Cabe mencionar que sólo las personas con credencial de elector pueden otorgar su voto. Comúnmente no existen problemas de política de gran magnitud en las comunidades pequeñas como es en San Miguel, ya que la mayoría de personas son parientes, compadres, amigos, etc. Aunque cada quien con su propia ideología.

San Miguel Zapotitlán dentro del municipio de Poncitlán es una de las comunidades más grandes y por lo tanto cuenta con más servicios, la autoridad máxima es el agente municipal, ejerce en una oficina llamada delegación municipal. Este tiene a su cargo dos secretarías y un cuerpo de policía de 4 elementos, uno de ellos funge como comandante y cabe destacar que la agente municipal es el encargado de exigir el cumplimiento de las leyes dentro de la comunidad y que promueve los beneficios de servicios públicos ante la presidencia municipal. Lo cual genera una relación estrecha entre comunidad y presidencia municipal.

INFLUENCIA QUE TIENE EN LA COMUNIDAD Y EN LO ESCOLAR

EN LA COMUNIDAD

Todo el quehacer político desempeñado en el municipio por cada partido influye de manera positiva en la comunidad, ya que los representantes de cada partido "PRI, PAN, PRD" son personas respetables y entregados al servicio de los demás y periódicamente emprenden trabajos, como fue el reempedrar calles, organizar las fiestas patronales, patrias, etc., coordinar campañas de aseo del pueblo en general, organizar festivales o programas en la fecha 20 de Noviembre. Desviar algunas corrientes de agua que bajaban del cerro, que evitaban el cruzar y caminar por algunas calles, inundaciones del jardín de niños.

El Sr. Alberto fue representante del PAN y fue una persona entregada a dar servicio propiamente.

Y en general el trabajo de los delegados consiste en atender obligaciones.

EN LO ESCOLAR

Dentro de los beneficios que se reciben en esta comunidad escolar es por parte del señor Alberto Cortés representante del PAN que comúnmente está al servicio de las escuelas como: es el Jardín de niños "MANUEL LÓPEZ COTILLA".

La primaria REVOLUCIÓN AGRARIA y la secundaria MANUEL FERNÁNDEZ DE CASTRO.

Apoyando constantemente en el mantenimiento y compra del material necesario en dichas escuelas, las personas de los demás partidos se integran fácilmente a las tareas que se le solicitan dentro del jardín de niños como padres de familia y no como un partido específico.

que comprendan la necesidad de que los niños en edad escolar asistan al Jardín porque ellos jamás cruzaron este nivel educativo.

B) La mayoría de las familias son numerosas (4 a 8 hijos) esto hace que en ocasiones el padre de familia si no cuenta con un empleo bien remunerado sea escasa su aportación económica para alimentos y útiles escolares lo que tiene como consecuencia un bajo rendimiento en el aprendizaje de los educandos en cualquier nivel educativo.

C) Como ya se mencionó la ocupación principal es la agricultura y la ganadería, por tal motivo cada campesino y ganadero en pequeño.

Son sus propios patrones y las ganancias de sus trabajos solo las obtienen en una parte minoritaria en proporción a la inversión hecha ya sea en lo referente a la agricultura y ganadería y solo en una o dos ocasiones anualmente.

Las industrias que hay en la localidad y cercanas a esta generan trabajo no sólo para las personas de San Miguel sino también de poblaciones vecinas y normalmente emplean a personas que oscilan entre los 18 y 40 años con sueldos mínimos insuficientes en ocasiones para cubrir las necesidades básicas de comida, vestido y casa. Lo que aquí se enumeran la asistencia a los planteles educativos.

Según información de la señora Juanita Cortés Nuño, en los tiempos de su

infancia, acudían estudiantes para recibir los servicios educativos de otras poblaciones. Comenta que la comunidad de San Miguel es uno de los pueblos más viejos de la región.

Existiendo después las haciendas más cercanas a este pueblo que era la de San Jacinto y la de la comunidad de la Constancia. Por lo que aquí en San Miguel se construyó la primera escuela a nivel región en 1923 ya que los hacendados no querían ni aceptaban las escuelas. Acudían estudiantes de los pueblos de los alrededores como es de Santa Cruz, Poncitlán, La Constancia y San Jacinto.

Con el paso del tiempo llegaron los cristeros queriendo quitar las escuelas, pero cuenta que los agraristas se unieron y pelearon contra los cristeros, saliendo triunfadores los agraristas y en agradecimiento a ellos se le llamó a la escuela "Revolución Agraria" y hoy en la actualidad se le ha conservado ese nombre.

En ese entonces la escuela tenía el turno matutino y estaba ubicada en el domicilio actualmente lo que hoy es el DIF. Calle Juárez centro de la localidad. Se dice que contaba con dos aulas de adobe y piso de tierra y solamente estudiaban hasta el quinto grado. La entrada era a las ocho de la mañana a estudiar y leer salían a la una de la tarde a comer y regresaban a la escuela a las tres para hacer costura y salían a las seis de la tarde a sus casas a jugar o hacer otras actividades. Recuerda muy vagamente dos de las primeras maestras que eran

dos hermanas una llamada Clementina y la otra Emilia ("no recordándose el apellido de ellas") fueron maestras federales y originarias de dicha comunidad.

En la actualidad se cuenta con un jardín de niños que se fundó en 1988 dos escuelas primarias que funcionan en el mismo edificio escolar: REVOLUCIÓN AGRARIA, construida en 1965 en el turno matutino, y MARIANO MATAMOROS, en 1982 con turno vespertino. Además una telesecundaria, última opción que tienen los alumnos para seguir superándose porque muy pocos cuentan con recursos para sostener una carrera universitaria.

Hasta el momento los centros educativos han influido en la localidad, ya que tenemos entre 20 y 30 maestros, porque cabe mencionar que algunos de ellos ya se jubilaron, dos arquitectos, una abogada, un contador público, entre cinco y seis ingenieros; estos son los profesionistas que hay en la comunidad.

A continuación se mencionarán los centros educativos de la localidad de San Miguel Zapotitlán.

El jardín de niños Manuel López Cotilla con clave 14DJN0355J. Fue fundado en 1988 por la profesora Alicia Robledo Flores, teniendo como inspectora a la Profra. Ofelia Gutiérrez García perteneciendo a la zona 26 con cabecera en Ocotlán. Para buscar el nombre del jardín se propuso este terna de nombres: "Benito Juárez", "Agustín Yañez" y "Manuel López Cotilla", siendo

elegido por la S.E.P. Secretaría de Educación Pública el nombre de Manuel López Cotilla. Con el fin de hacer homenaje a ese jalisciense que logró brillantes logros educativos.

El terreno para construir el jardín, era ejidal y fue donado el 24 de Enero de 1988 y fue construido por el C.A.P.F.C.E., en el mismo año de la donación y está a cargo de la directora Ma. del Socorro Jiménez Delgado a partir del año de 1988.

El edificio escolar es de un cuerpo, la construcción es de ladrillo, sus paredes. Los techos son de lámina y vigas por dentro y por fuera tiene teja, tiene tres aulas con ventanales, amplios y grandes, una iluminación buena para la relación de los trabajos de los niños además las aulas tienen lámparas para esos días nublados, sus pisos son de mosaico.

La dirección es pequeña con un ventanal y dos baños uno para niños y otro para niñas sus pisos de ambos son de mosaicos, los baños no tienen puertas comunes son rejas de fierro al salir de los salones tienen banqueta al igual la dirección y los baños.

Tienen un patio cívico de cemento que le da dos usos, uno para realizar honores y cancha a la hora del recreo. Todo el derredor del jardín está circulada por malla ciclón.

ESCOLARIDAD

Dentro de lo que cabe la escolaridad, la mayoría de padres de familia no

estudiaron, solamente la primaria y algunos no la alcanzaron a terminar como se ha mencionado el número de habitantes de la comunidad es de 1979 de los cuales un 45% de la población tienen la secundaria, un 5% son profesionistas un 5% son entre técnicos y un 5% son analfabetas el 10% la primaria terminada y el resto que es el 30% primaria incompleta. Esto es un más o menos.

Hoy en la actualidad la juventud si asiste a las escuelas, los padres de familia se preocupan por darles el estudio desde el nivel preescolar, primaria, secundaria, hasta una carrera técnica.

ESCOLARIDAD DEL MAGISTERIO

En el Jardín de niños las cuatro profesoras que laboran cuentan con un grado académico de licenciatura en educación primaria y preescolar. Y todas originalmente fueron egresadas de normal básica.

Tanto en el turno matutino como vespertino la mayoría de los profesores son egresados de normal básica en el plan de tres y cuatro años y de estos sólo tres o cuatro no cuentan con la licenciatura en educación primaria.

Secundaria Manuel Fernández de Castro. Las personas que laboran en dicha institución no cuentan con un título pedagógico sino más bien encontramos ingenieros agrónomos, veterinarios y algunos profesores.

E S C O L A R I D A D

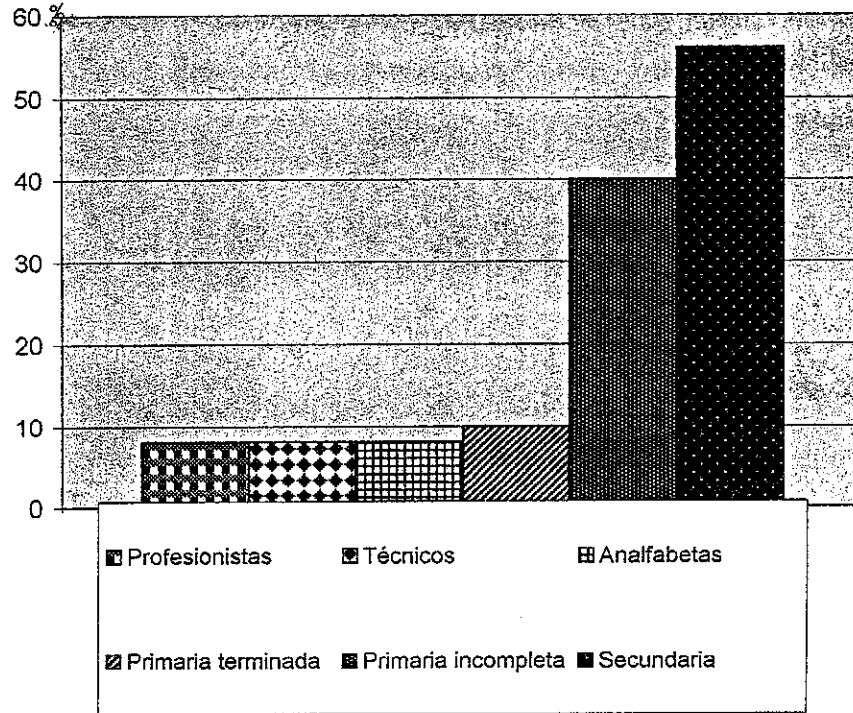

Como se puede apreciar en la grafica, lo cual indica que la poblacion se encuentra en un nivel de cultura media ya que la mayoría tienen la secundaria y en la actualidad se preocupan por sacar adelante a la comunidad.

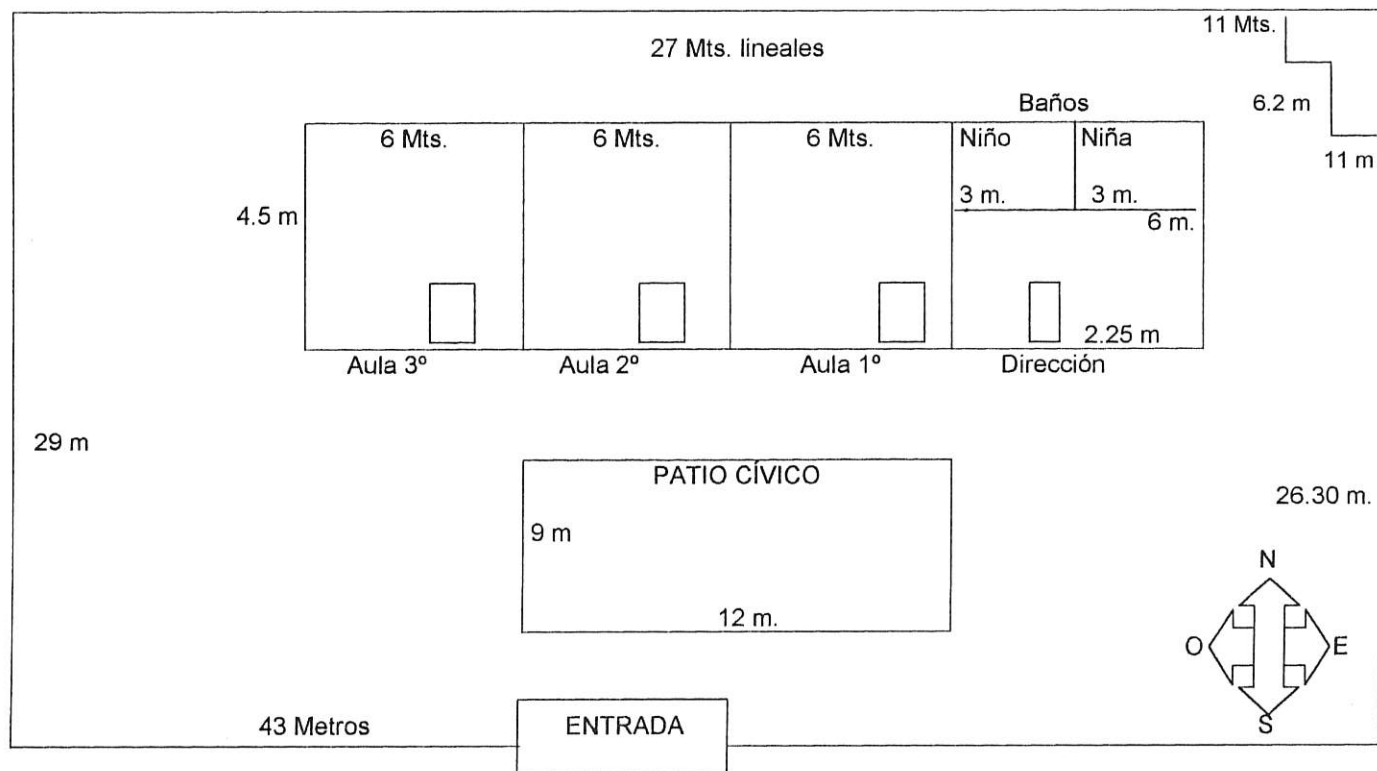

174785

ORGANIZACIÓN

El jardín de niños funciona sólo con turno matutino, con tres grupos tercero que tiene treinta y un alumnos Rebeca Lomelí Villaseñor, con el grupo de segundo de 27 alumnos y la profra. Teresa de Jesús Sánchez Asencio, con el grado de primero atendiendo a 22 niños y la intendente Sra. Ma. de Jesús Martínez González.

La entrada es a las 7:00 a.m. para la intendente y la salida a las 2:00 p.m. el personal de director y educadoras es entrar 8:30 a.m. y salir 12:30. Los niños es 9:00 a.m. la entrada y salida a las 12:00 p.m.

La organización es de la siguiente manera, las guardias se rolan entre las tres educadoras por tiempo de una semana cada una al igual que la elaboración del periódico mural. Para los eventos escolares, como son: desfiles, campañas, festivales y clausura se coparte el trabajo.

El alumno es poco ya que algunos padres de familia no mandan a sus hijos al jardín de niños, argumentando que es muy costoso y que sólo van a jugar no le dan la verdadera importancia que tiene el preescolar con la relación a la adaptación que el niño logra al pasar a la escuela primaria. El número de alumnos en total es de 80.

ORGANIGRAMA

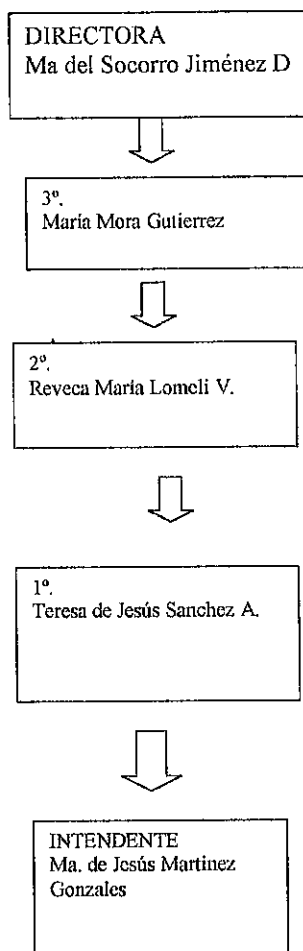

El jardín cuenta con una mesa directiva que la compone la presidenta:
Sandra Rojas Torres,
Vicepresidenta Sra. Evangelina Cisneros García.
Tesorera: Claudia Aguilar Godínez
Secretaría: Rafaela Zúñiga Fuentes
Vocal 3º: Marcelina Rodríguez García
Vocal 2º: Virginia Hernández Zaragoza
Vocal 1º: Olga Ramírez Valdivia.

La función de la mesa directiva es apoyar a los maestros en sus labores y en todas las actividades escolares.

CONSTRUCCIÓN

La escuela primaria REVOLUCIÓN AGRARIA funciona con turno matutino y vespertino.

Fue construida en 1965 y fundada por la Profra. María Durán iniciando con sus labores de trabajo en el DIF. Después donaron el terreno en el lugar donde se localiza actualmente con domicilio en la calle Ocampo.

Estando como directora actualmente en el año 1999 la Profesora Ma. Argelia Cortés Jáuregui con clave 14DPR2931Y.

La escuela se compone de cuatro cuerpos en la entrada en el primero se ubican los baños para hombres y mujeres con un corredor. Del otro extremo el aula de los niños de quinto y enseguida la dirección y a la derecha de ella están los baños de profesores. Cuenta con un patio cívico y una cancha que ambas fueron hechas de cemento. A los extremos están ubicados los otros cuerpos donde se localizan las otras aulas. Y al fondo está el salón de usos múltiples construido de ladrillo y techo de bóveda, las aulas son de ladrillo y el techo tiene una combinación de lámina, teja, mezcla y vigas para evitar los calores. Tiene buena iluminación ya que tienen una ventana grande a cada extremo del aula. Las puertas son de fierro, la escuela esta circulada con malla ciclón.

La escuela primaria MARIANO MATAMOROS con turno vespertino inició en el año 1982 por la Profesora Ma. del Rosario Cortés, una vez que le dieron su clave como directora para el turno matutino, no respetándole su lugar como directora por problemas de política, se vio en la necesidad de abrir el turno vespertino empezando con dos grupos 1º y 2º un total de 38 alumnos a los cuatro años tenía 200 alumnos sacando de sexto 35, jubilándose 7 años después.

Para buscar el nombre de la escuela se propuso esta terna de nombres "Guadalupe Victoria", "Emiliano Zapata" y "Mariano Matamoros". Siendo elegido por la Secretaría de Educación Pública el nombre de Mariano Matamoros. En la actualidad en el año de 1999 la profesora Juana Martir Zamorano es la directora de dicha escuela con clave 14DPR3592W.

La escuela se compone de cuatro cuerpos utilizando solamente dos para este turno por los pocos alumnos.

ORGANIZACIÓN

La escuela Mariano Matamoros con turno vespertino cuenta con turno vespertino cuenta con seis docentes que están a cargo de los siguientes profesores:

José Jaime García Bustamante 1°. 19 alumnos, Luz María Huerta Velázquez 2°. 17 alumnos, Raúl Hurtado Chavarín 3°. 17 niños, Susana Rodríguez Arredondo 4°. 12 alumnos, Sigifredo Gómez Nolasco 5°. 14 alumnos y Jorge Llamas Cortés 6°. con 8 alumnas, dando un total de 87 alumnos.

La entrada es a las 2:00 y salida a las 7:00 general para maestros y alumnos.

La organización para las diferentes actividades es rifada entre los seis grupos. El periódico mural lo realizan cada mes no cuenta con cooperativa.

ORGANIGRAMA

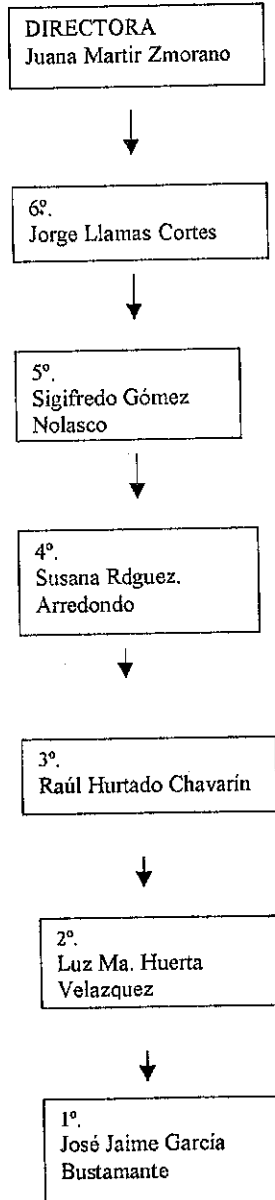

La asociación de padres de familia está integrada de la siguiente manera:

Presidenta: Ma. Jáuregui Linares

Vicepresidenta: Arcelia Jáuregui Linares

Secretaria: Juana Hernández

Tesorera: Ma. del Refugio Rodríguez D.

Vocal 1: Maricela Rodríguez Gómez

Vocal 2: Eduvina Reyes Jáuregui

Vocal 3: Mónica Meris Rosas

Vocal 4: Elizabeth Ramos Reyes

Vocal 5: Francisca López Ortega

Vocal 6: Martha González Cárdenas

PLANO DE LA PRIMARIA

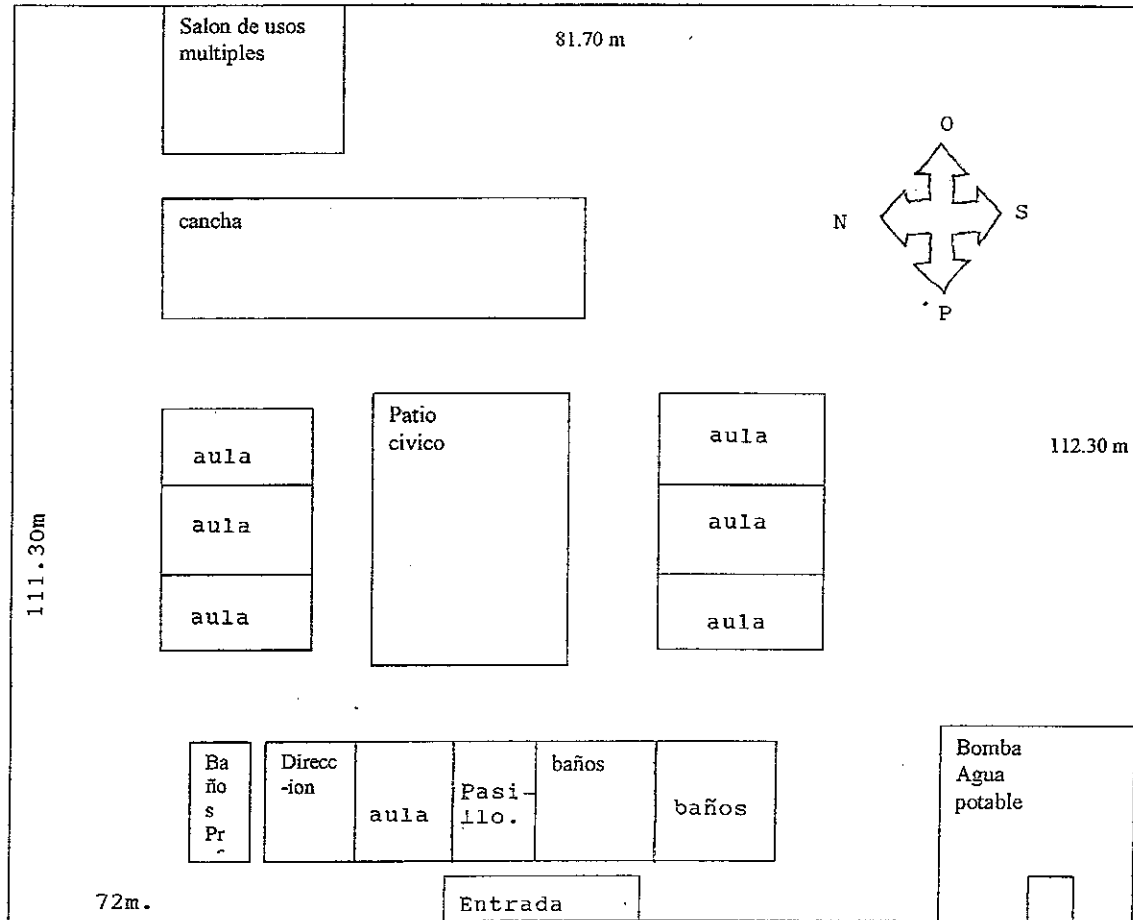

ORGANIZACIÓN

La escuela Revolución Agraria con turno matutino cuenta con 9 grupos que están a cargo de los siguientes profesores:

| | | |
|-----------------------------------|------|------------|
| Profras: Leticia Carbajal Saucedo | 1° A | 21 alumnos |
| Martha L. Guzmán M. | 1° B | 20 alumnos |
| Directora: Ma. Argelia Cortés J. | 2° A | 20 alumnos |
| Josefina Enciso Rojas | 2° B | 18 alumnos |
| Jorge Llamas Cortés | 3° | 31 alumnos |
| Ernesto Esqueda Ramos | 4° A | 20 alumnos |
| Susana González Flores | 4° B | 22 alumnos |
| María Elena González J. | 5° | 38 alumnos |
| José Francisco Basulto C. | 6° | 27 alumnos |

La entrada es general para niños y profesores el horario es de 8:00 a.m. a 1:00 p.m.

La organización para las diferentes actividades es rifada entre todos los grupos, el periódico mural lo realizan cada mes, la cooperativa es trabajada por los padres de familia en este ciclo escolar se encarga el señor Jaime Jáuregui Ortiz, y las actividades de los desfiles, campañas las sorteamos en los consejos técnicos.

ORGANIGRAMA

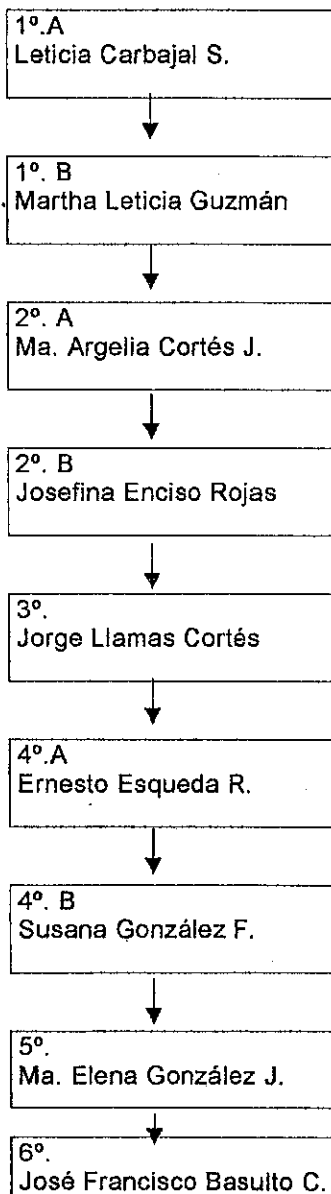

Y su Asociación de Padres de Familia está integrada de la siguiente manera ya que todos los centros educativos fomentan sus mesas directivas para que apoyen y realicen diferentes actividades o eventos para los bienes, compras, construcciones y organizaciones de las actividades escolares.

Presidenta: Sra. Teresa Arizmendi Sánchez

Vicepresidenta: Eugenia Sandoval González

Secretaria: Emma Vernis Hernández.

Tesorero: Ignacio Esparza H.

Vocal 1: Martha Flores.

Vocal 2: Alicia Ramírez A.

Vocal 3: Francisco González L.

Vocal 4: Valente Flores

Vocal 5: Irma Martínez

Vocal 6: Luisa Lima Díaz.

CONSTRUCCIÓN

La telesecundaria "MANUEL FERNÁNDEZ DE CASTRO" con clave 14DTV00725 fue fundada por el profesor Pedro Rocha, del estado de Michoacán en el año 1986. Iniciando en el DIF ahora está de encargada la directora Luz Elena Calderón Acero en el domicilio actual tiene 9 años de servicio educativo.

Su construcción es de tres cuerpos, con material de ladrillo, piso mosaico, las aulas tienen dos ventanas, la dirección solo tiene una, el laboratorio dos, con cortinas para cuando hacen uso de la televisión. Además tiene una cancha que es donde realizan sus honores los lunes. Tiene muchas áreas verdes y su construcción está a desnivel, está circulada con malla cición y pedazos de barda.

PLANO DE LA TELESECUNDARIA

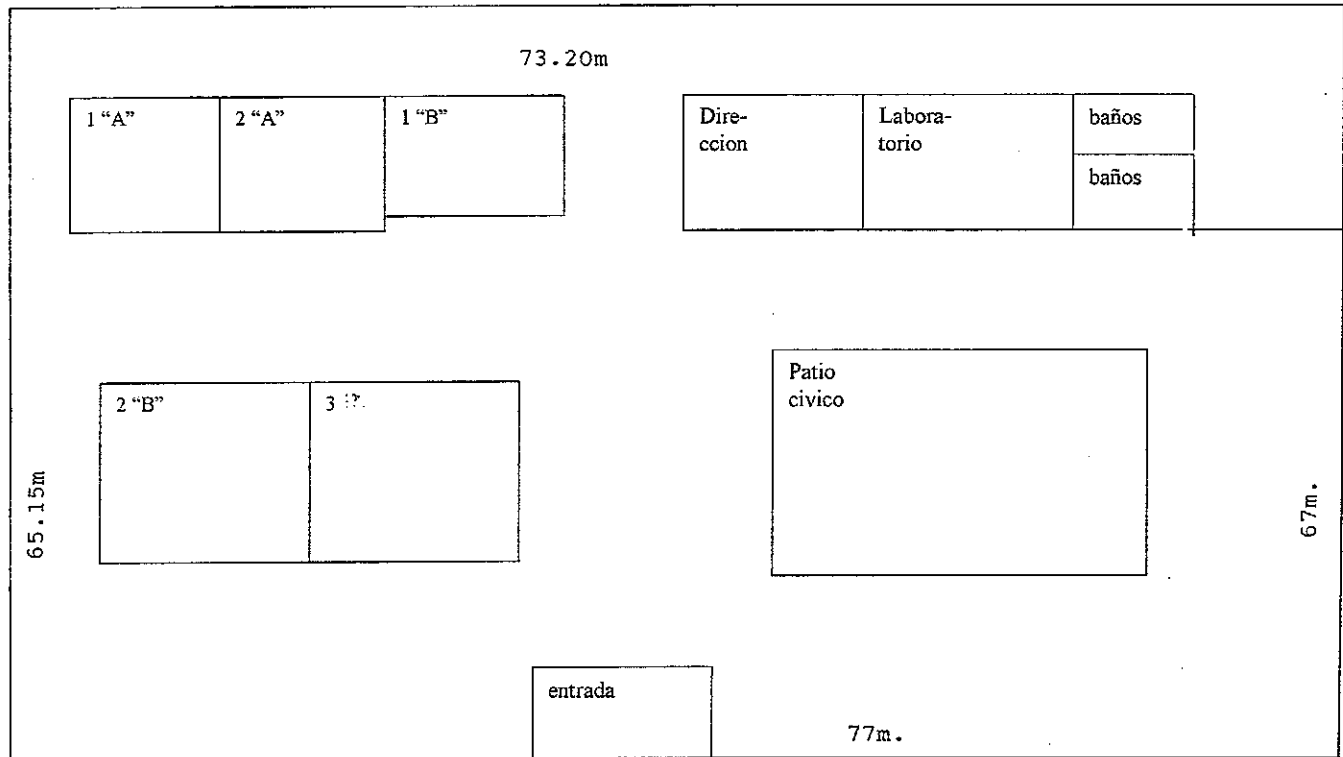

ORGANIZACIÓN

La telesecundaria funciona con turno matutino la entrada es a las 7:00 de la mañana y salida a las 2:00 de la tarde.

Tiene 5 grupos atendidos por los profesores: Abelardo Presuel Cortés con 26 alumnos, Adriana Pelayo Gutiérrez 24, Israel Flores Romero 26, Julián García Herrera 23 y J. Guadalupe Ramos Nuño con 31 alumnos.

En el año escolar 1999-2000 existen 130 alumnos, ingresan entre 50 y egresan 34. Esto se debe a que los jóvenes no les interesa seguir estudiando o por falta de medios económicos, otros porque se casan y ya no les dejan regresar a la escuela, los esposos, sienten que ya están aptos para formar su propia familia (aunque no tengan trabajo ni casa).

En esta institución el intendente es Evangelina Reynoso Vega y la secretaria Teresa Hernández.

ORGANIGRAMA

DIRECTORA
Luz Elena Calderón Acero



3º.
José Guadalupe Ramos N.



2º. A
Adriana Pelayo Gutiérrez



2º. B
Julián García Herrera



1º. A
Abelardo Presuel Cortés



1º. B
Israel Flores Romero.



INTENDENTE
Evangelina Reynoso Vega

La telesecundaria cuenta con una mesa directiva que la componen:

Presidente: Gregorio Beltrán Loredo

Vicepresidenta: Martha Beltrán Loredo

Secretario: Teresa Campos

Tesorera: Ma. del Rosario Campos

1° Vocal: Candelario Santos Márquez

2° Vocal: Ma. Guadalupe Barragán

3° Vocal: Juan Hernández Flores

4° Vocal: Juan Hernández Flores

5° Vocal: Rubén Padilla

6° Vocal: Martina Luna

La función de esta mesa es apoyar a los profesores en sus labores y en todas las actividades escolares.

CONCLUSIONES

Después de haber realizado la presente monografía para conocer las características de la comunidad y la población que compone la localidad de San Miguel Zapotitlán se concluye lo siguiente:

Esta región Ciénega en la cual está ubicada la comunidad de San Miguel Zapotitlán, es rica en antecedentes históricos. Según los historiadores, ubican la fundación de estos pueblos Rivereños hacia el año 1200 de nuestra era, por la etnia (grupo de indígenas) de los cocas.

San Miguel Zapotitlán es una comunidad indígena que pertenece al municipio de Poncitlán Jal, no cuenta con los elementos necesarios para responder al ritmo de crecimiento acelerado de la población.

Las autoridades municipales se preocupan poco por dicha localidad en relación con la prestación de algunos servicios como es: medios de comunicación tan importantes como son el correo.

No se deja de reconocer que algunas familias de la población no les importa superarse y dejar de vivir en condiciones poco favorables para el desarrollo de sus hijos, son pocos los que quieren progresar.

La educación como factor de cambio ha logrado muy poco en San Miguel.

La bibliografía consultada para conocer la historia de San Miguel en sus diferentes aspectos, es muy pobre, ya que casi no existen antecedentes escritos sobre la localidad y fue necesario recurrir a las entrevistas con las personas de más edad en esta población.

Espero que el presente documento resulte de utilidad para la población tanto estudiantil como general, de la localidad para conocer algo de los antecedentes históricos de San Miguel Zapotitlán, Municipio de Poncitlán, Jalisco.

BIBLIOGRAFÍA

- DE LA TORRE NAVARRO J. Jesús. Cosas de Ayer y Hoy, Poncitlán, Guadalajara, Jalisco, Unidad Editorial del Gobierno de Jalisco, 1993. 225 p.
- DE LA TORRE NAVARRO J. Jesús. Semblanzas de Poncitlán. Guadalajara, Jalisco, Unidad Editorial del Estado de Jalisco, 1985. 156p.
- GARCÍA FLORES Martha Alicia. Monografía de Poncitlán. Poncitlán, Jalisco, 1994. 37p.
- OROZCO, Luis Enrique, Compendio de la Historia de Poncitlán. Imprenta "ALBORADA" San Juan de los Lagos, Jalisco, (s.f.) 76 p.
- PROGRAMA EDUCATIVO VISUAL. Gran Diccionario Enciclopédico Visual. Impreso en Colombia, 1995. 1291p.
- SUBERCASEUX Miguel, Gran Diccionario Sinónimos, Antónimos y Parónimos. Bogotá, Colombia. 626 p.
- SECRETARÍA DE EDUCACIÓN BÁSICOS Y NORMAL. Geografía Sexto grado General de Materiales y Métodos Educativos. Colonia Piedad Narvarte 03000, México, D.F. 175 p.
- TAMAYO, TAMAYO, Mario. Proceso de la Investigación Científica, México. Limusa 1985, 185p.

ANEXOS

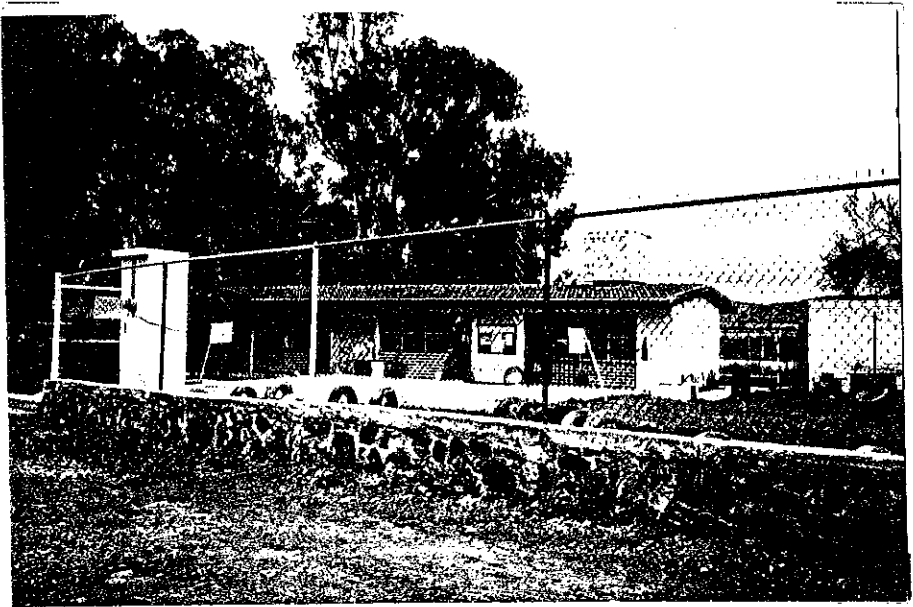

JARDIN DE NIÑOS

"MANUEL LOPEZ COTILLA



ESCUELA REVOLUCION AGRARIA

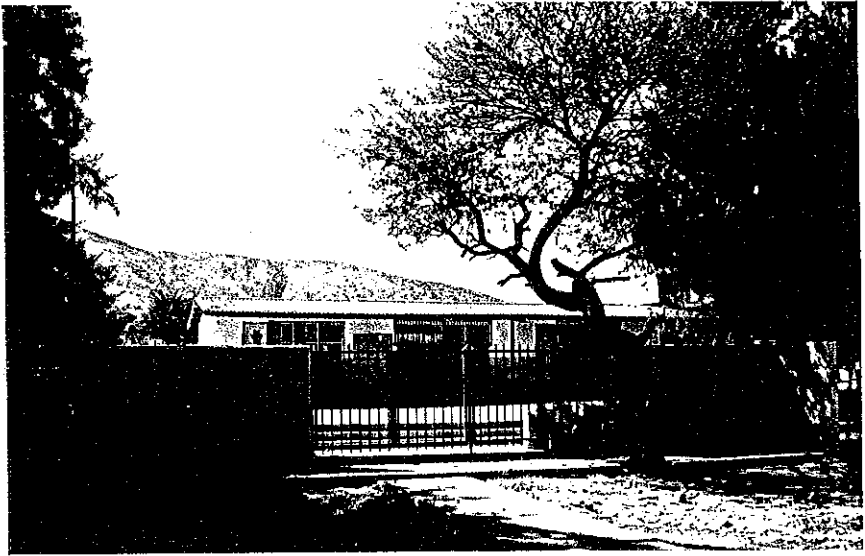

T E L E S E C U N D A R I A

" MANUEL FERNANDEZ DE CASTRO "



PLAZA PRINCIPAL

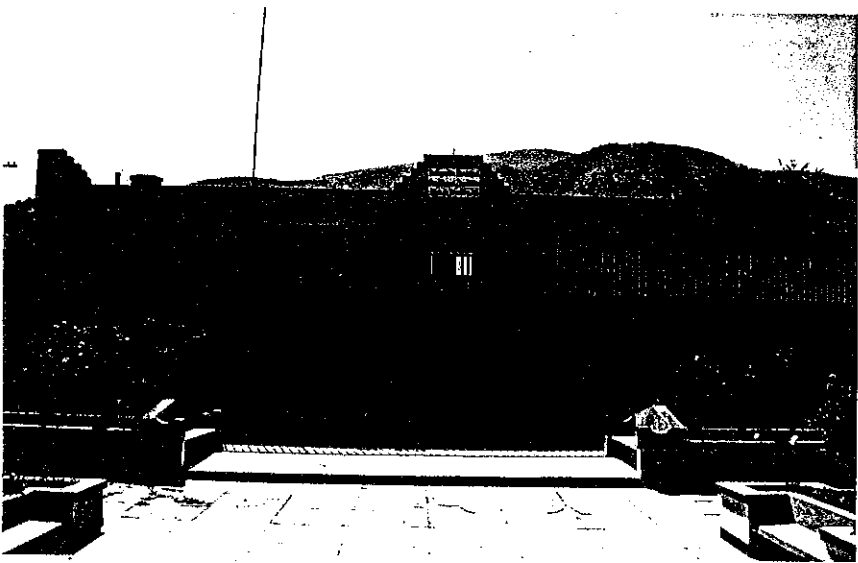

DELEGACION MUNICIPAL



CASA ANTIGUA

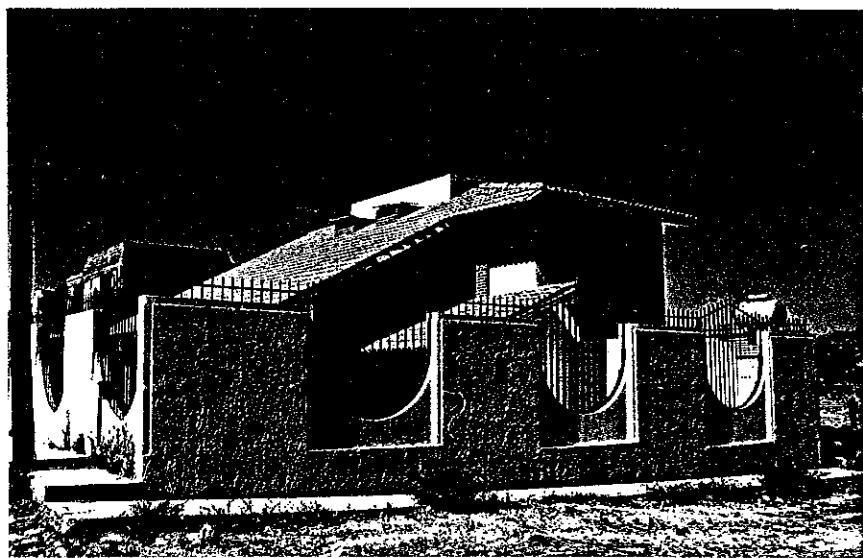

CASA MODERNA

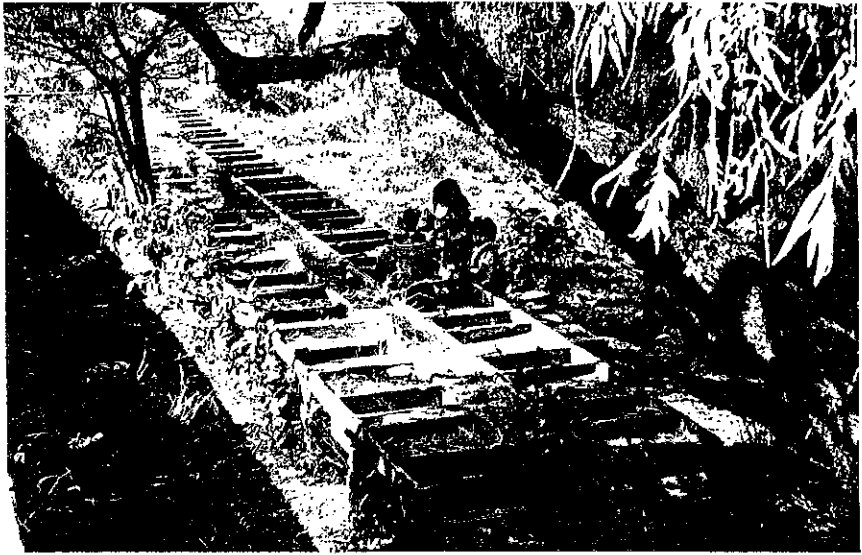

LAVADEROS DEL TANQUE



PILA DEL TANQUE



TEMPLO DE SAN MIGUEL ZAPOTITLAN

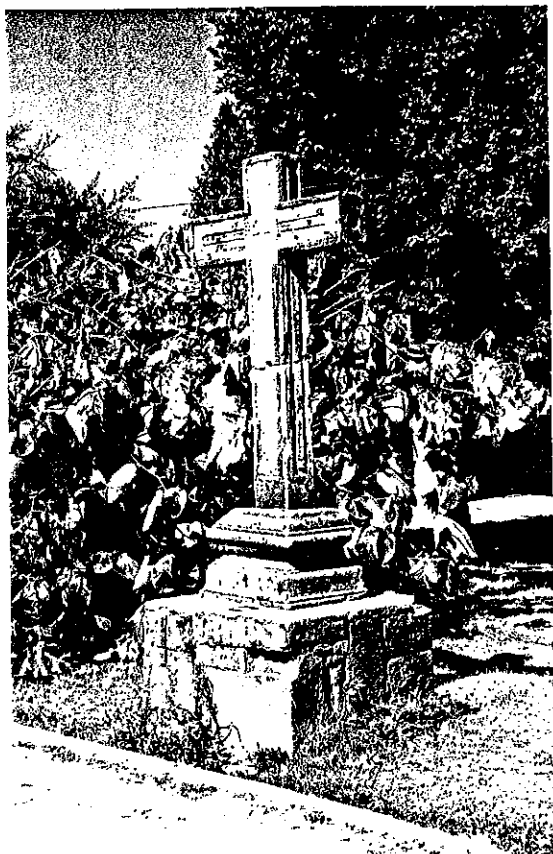

CRUZ ATRIAL



SRA: JUANITA CORTES NUÑO.



C E N T R O D E S A L U D



D I F
DESARROLLO INTEGRAL FAMILIAR

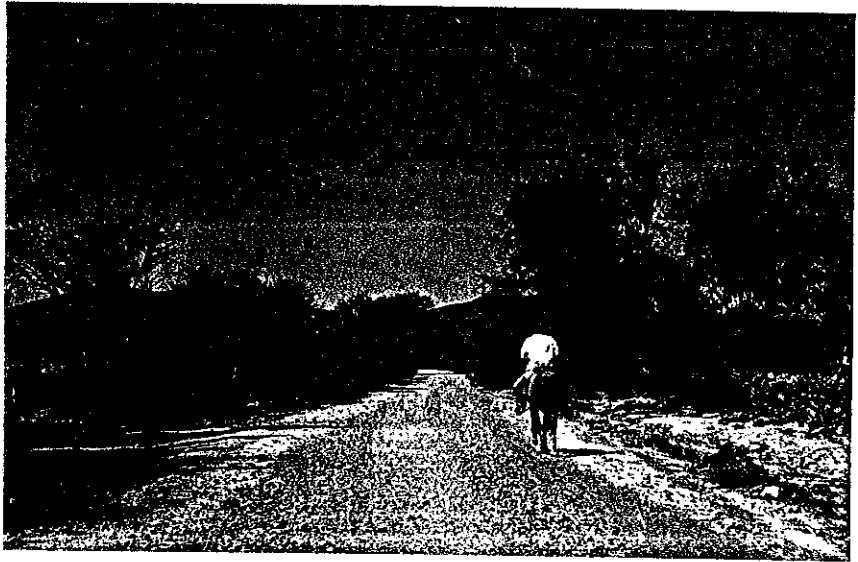

C A M I N O R E A L



C A N C H A S

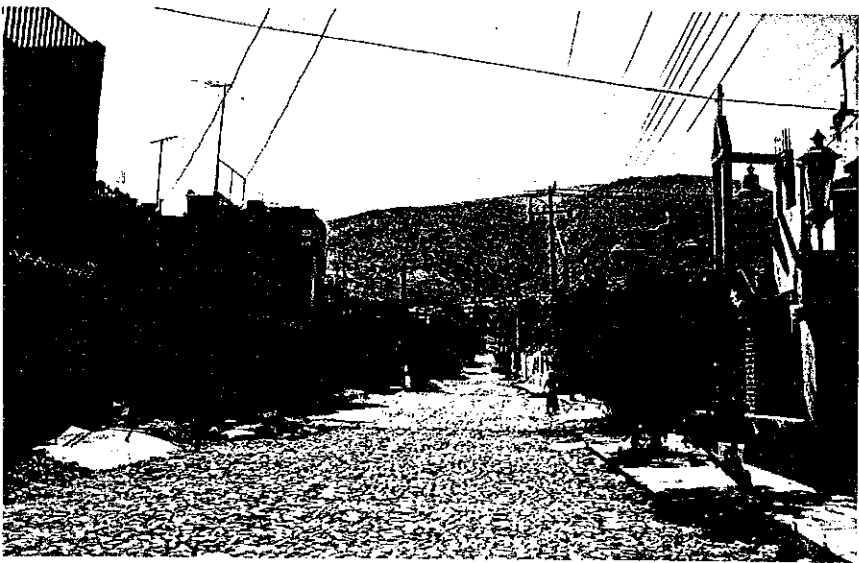

CALLE OCAMPO



TIERRA DE TEMPORAL



CASETA DE TELEFONO